朝鮮日報
第二夕刊
一日(金)
本紙朝夕刊十二面

蘇、降服要求最後通牒

芬蘭카內閣總辭職

新內閣、對蘇休戰交涉?

【코펜하겐卅日發同盟】 헬싱키로부터 報道에依하면 蘇聯은 芬蘭政府에게 一日午後三時까지 完全한 降服을要求하는 最後通牒을 보내엇다고傳한다 右通牒에잇서서 蘇聯은 首都헬싱키를 爲始하여 各主要都市를 空爆하여 焦土化시킨다고 威脅하엿다고한다

【코펜하겐三十日發同盟】 三十日夜 코펜하겐外交界에 達한情報에依하면 카만델芬內閣은 蘇芬開戰을 引責하고 總辭職하는同時에 蘇聯에對하여 新內閣成立까지 休戰을 要請하엿다고한다

【코펜하겐卅日發同盟】 카만델氏를 首班으로한 芬蘭內閣은 卅日總辭職하엿다고傳하는데 其後의 헬싱키情報에依하면 타너藏相은 蘇聯과의 國境回復을 目的으로하는 新內閣을 組織하여 蘇聯과의 休戰을 交涉하게되리라고한다 타너藏相은 十月二十一日 第二次 蘇芬交涉때 米파시키비氏와함께 困難한 蘇聯과의 折衝에 當해오던사람이다

諾威反蘇熱高調

【오슬로三十日發同盟】 蘇聯의芬蘭侵入은 北歐諸國에 甚大한衝動을주고잇는바 諾威國民의反蘇熱은 이를契機로 더욱高調에達하여 諾威新聞은 모다 蘇聯의行動을 非難하는同時에 芬蘭에對한 同情을 表明하고잇다

을 內容으로한것으로되며 有力國中에는 伊太利의 爭議이 더욱苛烈하게될것이다 그리고 儼然히 不變方針을闡明하고 名譽잇는 孤立立場에잇는 我帝國의 地位는 더욱重大함을 加하게될것이다

芬蘭軍頑强抵抗

蘇聯猛進擊、페港을占領

【헬싱키三十日發同盟】 芬蘭軍司令部發表=我軍은 카렐리아地峽八十키로全線에亘하여 蘇聯軍에對하여 頑强한抵抗을하고잇는데 이미 同地區에서 蘇聯軍탕크八臺를 鹵獲하고 또는破壞하엿다

【倫敦三十日發同盟】 三十日夜의 芬蘭側라디오放送은 芬蘭軍은國境各地로부터 侵入한 蘇聯軍을各地에서 擊退하고잇다고 如左히 報道하엿다

芬蘭軍은 國境各地에侵入하여온 蘇聯軍에 反擊을加하여그 大部分을 蘇聯領內에擊退하고 다시蘇聯軍이 이미占據한地區에서도 그後의 進擊은 모두 阻止되어잇다 더욱 카렐리아地峽附近의 我軍은 蘇聯탕크 一輛를 破壞하엿다 그리고三十日의 헬싱키空爆犧牲者는死者四十名 負傷者百二十名에達하는데 大部分은 婦人兒孩들이다 또헬싱키市北方交通의要地라치市에도 敵機의來襲이잇서 死者四名 負傷者十三名을 내엇다 空爆犧牲者는 全部無辜한市民이다

【헬싱키三十日發同盟】 리바치半島를 占據한 蘇聯軍은 그後進擊을 繼續하여 마침내 芬蘭、瑞典國境으로부터 約五키로떠러진 北氷洋에臨한 芬蘭의 不凍港페차가市를占領하엿다 그리고 情報에 依하면 蘇聯 三千九百噸의 芬蘭海軍의 某軍艦은 三十日蘇聯空軍의 爆擊을바닷다고하는데 損害其他는 아직 不明하다 빨틱海에臨한 芬蘭西南端의要港아보市에도 卅日午前十一時半 午後二時半 二回에亘하여 空襲警報가잇서서 市民은 緊急郊外로避難을開始하엿다

【헬싱키三十日發同盟】 헬싱키의要港아보市에도 卅日午前十一時半 午後二時半 二回에亘하여 空襲警報가잇서서 市民은 緊急郊外로避難을開始하엿다

蘇軍리島占領

【코펜하겐三十日發同盟】 헬싱키로부터 當地에達한 報道에依하면 蘇聯軍은 三十日北氷洋에面한 리바치半島를 完全히占領한一方 蘇聯軍의 飛行機編隊는 三十日二回에亘하여 芬蘭南岸의要衝뷔보르그、콧카兩市를 爆擊하엿다 그리고 蘇聯艦隊가 올란드島方面으로부터 헬싱키에向하여 進擊中이라는報에接하여 芬蘭艦隊는 이를邀擊하려고 三十日午前 헬싱키港으로부터 出動하엿다고한다

北歐三國에大衝擊

芬蘭救援義勇兵續出

【코펜하겐三十日發同盟】 瑞典、諾威、丁抹等北歐三國은 蘇聯軍의 芬蘭侵入報에 大衝擊을바다 國境防備强化에 奔走中인데 모두 蘇芬紛爭에 對하여 中立態度를 取하고잇다 各國의民衆은 蘇聯軍侵入에 크게 憤慨하여芬蘭側에 甚大한同情을 하고잇는데 芬蘭政府方面에서도 北氷洋岸芬蘭에서의 蘇聯軍活躍이戰禍를諾威方面에 波及시키는것을 極度로憂慮하고잇다 이에 關聯하여蘇聯空軍은 벌써芬蘭 諾威國境方面에 攻擊을開始하엿다는 情報도傳하고잇다 그리고丁抹 諾威 瑞典三國人中에는 義勇兵으로서 芬蘭救援에 向하려고 하는者도續出하는狀態이다

英、芬蘭에同情

【倫敦卅日發同盟】 蘇芬開戰은英政界에重大한衝動을주엇는데 英政府消息通은 芬蘭에 同情하여如左히말하엿다

蘇聯은 米國의和平提案에 一顧의誠意도 보이지안코 芬蘭을侵略하엿는데 芬蘭에對하여 實로同情을禁할수업다 英國은芬蘭을 援助할 義務는업스나 假令援助를求해온다하여도 芬蘭의 位置가 빨틱에잇는만큼 全然赴援할方法이업다

그런데 英官邊에서는 蘇聯이和平提案을受諾하리라고 期待하고잇던만큼 芬蘭侵略을 極度로憤激하고잇는터로 체首相或은其他閣僚가 卅日午後 下院에서 英態度에關한 어떤聲明을行할것으로보인다

蘇芬戰爭과國際情勢

【東京電話同盟】 蘇芬關係는 마침내 三十日에이르러 最惡의事態에 逢着하엿는데 蘇芬關係의決裂은 現在大規模의 戰爭이進展中인 歐洲國際政局에 多大한影響을 齎來할것으로 豫想된다 蘇芬戰爭이 本格化한 境遇에全歐洲 나아가서는 全世界의國際情勢가 어떠케變化할것인가 關係方面의 意見을綜合하면 如左하다

一、蘇芬戰爭이 開始된 境遇에 芬蘭에對하여 條約上 援助의義務를 가지게될것은 北歐諸國에依한 瑞典과 諾威兩國이다 이 三國協定은 元來國際政局에對한 스칸디나비아의中立을 保持하는것을 目標로한것인만큼 瑞典으로부터武器其他를 供與하는程度의 援助以外에는 希望이적다

一、蘇聯이 歐洲國際情勢의保合狀態와 東方蘇滿國境의小康狀態를 利用하여 빨틱制覇의野望을推進시키고잇는데 蘇聯은 獨逸의 事實上盟邦이요 또한 蘇聯의 스칸디나비아進出은英佛兩國의 晏如치못할바이므로 蘇聯의芬蘭進攻은 英佛에對하여 敵性을 보이는것으로 보이는데 波蘭滅亡을 傍觀한英佛兩國인만치 芬蘭을 援助할 實力도업고 또는이를 機會로 蘇聯에對하여 宣戰을 布告할勇氣도업슬것이다

一、蘇聯의 西進으로羅馬尼亞、土耳其等의 빨칸諸國은 조곰 戰慄을禁치못하고잇다고는하나 今日芬蘭의運命은 結局明日의 自國運命이라고도 볼수잇스므로 依然緊張할것이다

一、蘇聯의 態度에 가장 激憤한것은 米國인데 當面의 對策으로 兩國間의調停이失敗에歸할것이나 이것을 契機로하여 芬蘭이蘇聯에게 犧牲되는境遇에 輿論의 指導力이 强한 米國인만치 對蘇空氣는完全히惡化하여 從來米國이參戰하는일이잇다면 그有力한動機가될수 잇는것이다

米、急遽對策協議

루大統領、헐長官과要談

輿論은對蘇國交斷絶을主張

【華盛頓三十日發同盟】 蘇芬開戰의報에 웜스프링、그의 休暇地로부터 華盛頓에歸還한 루즈벨트大統領은 기다리고잇던 헐長官과 蘇芬開戰에對한 米國政府의 態度에對하여 重要協議를하엿는데 席上에서 主로

一、蘇芬紛爭에對하여 二十九日의 헐聲明以上으로 다시어떠한措置를 할必要가 잇는가업는가

二、蘇芬紛爭에 中立法을 適用하는가 아니하는가

等의點이 協議된模樣이다 그리고 헐長官은 三十日夜中에 再次루즈벨트大統領과 會見하고 刻刻進展하고잇다는 蘇芬關係를檢討하고 이에對應할 米國態度를協議할 豫定이다

【華盛頓卅日發同盟】 蘇聯이 米國의對蘇要請을 無視하고 芬蘭攻擊을開始한데對하여 米國官邊은 一切公式言明을避하고잇스나 確實히憤慨의비슴보이고잇다 各新聞도 一齊히蘇聯의行動을 猛烈히論難하여 米蘇關係를 斷絶하라고主張하는者가만흔데 다시議會方面에서도 强硬論이 만코 또는 핏트만 上院外交委員長은 記者團에 對하여 蘇聯이 米國에對한 모든 誓約을 蹂躪한以上 나는 來議會에 米蘇關係斷絶法案을 提出할 意向이라고 말하엿다 보락、킹그兩上院議員도異口同音으로 蘇聯의 態度를 非難하여 米蘇關係斷絶論에 贊成하고잇다 就中 킹그議員은 『米國은 벌써 自由及民主主義를 破壞하려는 스탈린가튼 野蠻人의 괴로운손과 握手하고잇을必要는업다』라고 極言하고잇다

芬公使루大統領과重要會見

【華盛頓三十日發同盟】 프로코페駐米芬蘭公使는 三十日白亞館에서 루즈벨트大統領及 헐國務長官과會見하고 蘇聯軍의 芬蘭侵入에關하여 本國政府로부터 接受한情報를 報告하는同時에 重要意見을交換하엿는데 會見終了後 白亞館當局은

『루즈벨트大統領은 三十日프로코페芬蘭公使와 會見하고 蘇芬紛爭狀態發展에 關하여 情報를接受하엿다』라고 發表하엿는데 프로코페公使는 記者團에對하여 如左히말하엿다

白亞館에서의 會見內容은 一切말할수 업스나 芬蘭이 蘇聯에對하여 宣戰을 布告한것은 아니요 『緊急防衛及 戒嚴의狀態』를 宣言하엿을뿐이다 그리고 蘇聯이 芬蘭에對하여 一日午前三時까지 降服지안흐면 全國의都市를 破壞한다는 最後通牒을보내엇다는 報道에 對하여는 아직 아모것도 듯지못하엿다

蘇匈間에도衝突

【부다페스트三十日發同盟】 蘇聯軍이마치내 芬蘭侵入을 開始함과同時에 三十日蘇聯(舊波蘭)匈牙利國境에서도 蘇聯兵이 匈牙利哨戒兵數名에게 發砲한事件이勃發하엿다고한다 紛爭은 蘇聯側에서 蘇匈國境을 넘어 루테니아地方經由 匈牙利國內에 赤化宣傳비라를 搬入한데 基因하고잇는데 芬蘭人이 匈牙利人과 同族으로 東洋人種이라는 氣分이國民全體에 橫溢하고 잇기때문에 今番의 蘇聯芬蘭攻擊에 對하여도 이를不快視하는 者가만흔事實과 相俟하여 蘇匈國境方面에는 非常한 緊張狀態가 繼續되고잇다

芬公使英外省訪問

【倫敦三十日發同盟】 蘇芬開戰報道에 크리펜베르그芬公使는 三十日午前急遽 英外務省을訪問 北歐局長과 重要會見을하엿다 會見內容에對하여 公使는 一切言明을避하엿으나 公使館側에서는 蘇聯의不法을詰難하는同時에 芬蘭은 어데까지 蘇聯의侵略에應戰할決意가잇다고말하엿다

保障令撤廢斷行

官吏身分

五日閣議에서正式決定

【東京電話同盟】 閣僚補充及內閣의 補强을 하여 그陣容을完成한 政府는드디어 懸案인官吏身分保障令撤廢를 斷行하기로 決定하고 이미唐澤法制局長官이 이案文의 調整을하여 難關으로되어잇던 樞密院方面의 事前工作을 進行시키며 그時期及方法의緩急善後策에 對하여 極히愼重한 態度를取하여왓는데 議會開會期의 切迫을압두고 드디어 年內에그成果를 거두는것이 國內戰時編成貫徹에 絶對必要한 條件이라고 認定하고 一日의定例閣議前의 閣僚懇談會에서 官吏身分保障令撤廢의 取扱에 對하여 伍堂商相 永田鐵相等으로부터 意見이잇서 結局四圍의事情으로보아 此際早急히이를 斷行하여야한다는 意見一致를 보게되어 阿部首相도 亦是全的으로 이를承認하엿다 따라서 來五日의 定例閣議에 諮詢하여 正式決定한後 卽時 樞府御諮詢의 手續을取하기로되엇다

定例閣議

【東京電話同盟】 一日의定例閣議는 午前十時二十分부터開催 伍堂商相으로부터 石油配給問題解決經過報告가잇슨다음 遠藤書記官長으로부터 說明한 紀元二千六百年記念祝典要綱과 및 이에따르는 閣議決定을 決定하고 十一時半散會하엿다

四參議任命

【東京電話同盟】 政府는 內閣參議補充에關하여 荒木貞夫、勝田主計、小泉又次郎、久原房之助四氏에交涉한바 一日久原氏를 끝으로 各各受諾의回答이 잇섯스므로 곳內奏、手續을左記와가치 發令될터이다

陸軍大將從二位勳一等功四級男爵 荒木 貞夫
正三位勳一等 勝田 主計
從三位勳一等 小泉又次郎
從三位勳二等 久原房之助
內閣參議被仰付(各通)

稅制改革法案完成

主稅局、法制局과最後折衝

【東京電話同盟】 來議會에提出할 稅制改革案의 法律的形式에對하여는 大藏省主稅局에서 硏究中이던바 三十日省議의結果 如左히決定되엇스므로 右에基하여主稅局에서 案文을作成한後 今後法制局과 折衝을開始할터이다

▲稅制改革法律的改正에關한件

稅制改革은 大體左記에依하여 此를行할것

一、分類所得稅及一般所得稅에對하여는 現行所得稅法을 全文改正할것

二、法人稅에對하여는 法人稅法을制定할것

三、特別法人稅에對하여는 特別法人稅法을制定할것

四、支那事變特別稅法은 이를廢止하고 同法中各稅의 增徵에關한事項은 各稅法에 包含케하고 新稅에關하여는 새로配當利子稅法、建築稅法、通行稅法、入場稅法(特別入場稅를包含)、物品稅法及 遊興飮食稅法을制定할것

五、資本利子稅法、法人資本稅法、營業收益稅法及 臨時租稅增徵法은 이를廢止할것

六、酒類에關한 統一的法律로써 새로酒稅法을制定하고 酒造稅法、酒精及酒精含有飮料稅法及 麥酒稅法은 이를廢止할것

七、臨時利得稅法、營業稅法、地租法、相續稅法 砂糖消費稅法、淸凉飮料稅法 織物消費稅法 揮發油稅法 取引所稅法 印紙稅法 骨牌稅法 狩獵稅法及 臨時租稅措置法을改正할것

八、地方財政에關한 新營業稅法을 制定할것

稅制改革增收額

一部를臨時軍事費에

【東京電話同盟】 稅制改革案에依한 增收額은 今年度豫算에서와가치 臨時軍事費豫算의財源에 繰入하기로 되어잇다 主稅局에서는 稅制改革案에 依하여 그 一部分을 一般會計豫算 財源으로 하려는意向으로 右金額의割振에 對하여는 今後主計局과折衝한후에 決定될터이다

扶養控除額改正

【東京電話同盟】 稅制改革案中分類所得稅에對하여는 主稅局試案에依하여 勤勞所得及事業所得에限하여 扶養家族一人當百五十圓의 控除를規定하기로 되어잇섯는데 先般稅制調査會는 그答申에서 修正考慮를要하는事項의하나로 「不動産所得에 對하여 扶養控除를 認定할것」이라고 明記하고잇서서 主稅局도硏究의結果 이를認定하기로되엇는데 이에따른 扶養控除의 課稅上方法을 變改하여 課稅의 簡易化를 企圖하는것이 適切하다고 생각하게되엇스므로 主稅局에서는 如左한 扶養控除方法을 採用하기로 決定하엿다

一、分類所得稅의 扶養控除 被扶養者一人當 一定額(年額十二圓)을 稅額으로부터 控除하는方法에依할것

一、이結果勤勞所得稅는 當初의 試案보다도 扶養控除額이 만허진다 例컨대 所得年額一千五百圓의 勤勞所得者로 子女二人이잇는境遇에 當初의案에依하면 基礎控除六百圓 扶養控除四百五十圓 그러므로 結局課稅所得은 四百五十圓으로 稅率百分의六이되므로 그 稅額은卄七圓이 되는데 今番改正에 依하면 基礎控除六百圓을 減한 九百圓에 對한 稅率百分의六으로 그 稅額五十四圓 여기에다 다시 扶養控除額으로 卅六圓(被扶養者三人)을減하면 結局稅額은 十八圓이된다 卽當初의案에 比하여 九圓이나 稅額이적어지게된다

日泰航空條約

卅日調印完了

【盤谷三十日發同盟】 日泰航空條約調印은 三十日午前十時十分首相官邸에서 泰國側피분首相、日本側村井公使列席下에 擧行되엇다 兩代表는調印을마친後 피분首相으로부터 日泰定期航空開設은 兩國間의距離를 短縮하고 親善關係를 더욱增進하는 所以이어서 慶賀에不堪한다 라는 人事가잇섯다 이에對하여 村井公使도 同樣의人事를 述한後 大久保國際課長은 永井遞相의메세이지를 피분首相에게 贈呈 無事히式을終了하엿다

商工大異動

【東京電話同盟】 伍堂商相은 戰時商工行政의 刷新을 期하려고 일찍부터 岸商工次官과 熟議를 거듭하고잇던바 드디어 貿易局 燃料局及 物價局陣容을 更新整備하기로 方針을 決定하여 먼저提出中의 寺尾貿易局長官의辭表를 受理하여 이에伴하여 左와 如한 人事異動을 斷行하기로되엇다 卽物價局關係는 一日閣議에 附議하여 貿易局等의關係는 五日閣議에 附議決定한後 上奏御裁可를 經하여 發表된다

▲物價局關係
兵庫縣經濟部長 長谷川公一
物價局第一部長에
第二部價格第一課長 西村 彰一
同第三部長에
第二部價格第一課長事務取扱 [illegible]
第二部價格第二課長 ... 最上
同第三部價格第三課長에
振興部工業組合員 增田 [illegible]
同第二部價格第四課長에
(그리고 第二部第一課長에는 滿洲國産業部文書課長 ... 伊平氏가 內定되엇다)

▲貿易局等關係
燃料局長官 小島 新一
貿易局長官에
總務局長 東 榮二
燃料局長官에
總務局總務課長 椎名悅三郎
總務局長心得에
監理局取引課長 末永 術
監理局總務課長兼務
損害保險課長 三木 [illegible]
同局生命保險課長兼務

爲替管理事務

關稅課에移管

總督府의 爲替管理事務는 從來財務局理財課에서 擔當하고잇섯는데 國境에잇서서의 爲替管理事務를 稅關이 代行하고잇는 關係와 事務取扱上의 圓滑을期하고저 財務局에서는 事務分掌規程의 一部를改正하고 總督府의 爲替管理事務를 關稅課로 移管하기로되어 十一月三十日부터 實施하엿다

陸軍定期異動

中央樞要部를强化

【東京電話同盟】 十二月의陸軍定期異動은 一日午前十一時如左히 陸軍省으로부터 發表되엇다 今番異動은 畑陸相이 就任한以來 벌써 數回에亘하여 第一線 中央部 廣範圍에亘한 重要人事의大異動을 斷行하여 軍의陣容을一段 整備强化한直後 이므로 當面의 必要와 順序에依한 異動인데 그內容에 對하여는 中央部의 强化와 國際情勢의 緊迫化에따르는 外國駐在武官의 交代가 注目된다

【陸軍省發表 一日午前十一時】 今一日 異動發令되엇는데 主要한것은 如左하다

陸軍中將 牛島 實常
補豫備軍司令官
同 稻葉 四郎
同 樋口季一郎
補第九師團長
同 本田 政材
支那派遣軍總參謀副長被仰付
陸軍少將 坂西 一良
補陸軍步兵學校長
同 西原 一策
補陸軍大學校幹事
同 牟田口廉也
補陸軍豫科士官學校長
同 小林淺三郎
補敎育總監部第一部長
同 坂口芳太郎
補陸軍飛行實驗部長
同 矢野音三郎
補鎭海灣要塞司令官
同 河村 參郎
補陸軍省兵務局兵務課長
陸軍步兵大佐 今井 一二三
補敎育總監部庶務部長
陸軍砲兵中佐 松村 秀逸
大本營陸軍報道部長被仰付
陸軍步兵大佐 鷹塚 長綱
補靜岡聯隊區司令官
同 佐久間盛一
補旭川聯隊區司令官
陸軍軍醫中將 山本 恒市
補朝鮮軍軍醫部長
陸軍軍醫少將 名和 克
臨時東京陸軍病院長被仰付
陸軍軍醫大佐 中島 時彦
廣島陸軍病院長被仰付
陸軍軍醫中佐 吉村 文雄
臨時大津陸軍病院長被仰付
陸軍軍醫大佐 江村 守一
臨時名古屋第二陸軍病院長被仰付
陸軍少將 櫻田 三郎
補米國在勤帝國大使館附武官
陸軍砲兵大佐 岡本 淸福
補獨逸國在勤帝國大使館附武官
陸軍航空兵大佐 鹽塚止戈夫
補羅馬尼亞國在勤公使館附武官
陸軍步兵大佐 辰巳 榮一
補英國在勤帝國大使館附武官
陸軍砲兵大佐 淸水 盛明
補伊太利國在勤帝國大使館附武官

歸順兵改編部隊

皇協軍猛活躍

信陽地區第一線을確保

【信陽三十日發同盟】 歸順兵을改編한 所謂皇協軍은 中支戰線各地에놀라운 活躍을 繼續하고잇는데 그가장 代表的이라고하는 信陽地區의 皇協軍은 現在七個集團 別動隊인 自衛團二十集團總勢七千名이라는 堂堂한 編成으로 또 和平救國軍이라고하는 三千名을가저 모두 皇軍將士와 함께 警備討伐의 役을 擔當하고잇다 淮河의 二大鐵橋인 長台關鐵橋가 信陽地區의 第一線에 잇스면서 儼然히 確保되고 잇는 裏面에는 이들 皇協軍의 힘이 만히 參與하고잇다 最近의 活躍으로서는 十月十七日長台關全面으로부터 襲擊해온 遊擊隊二千을 頑强히阻止하여 드디어 北方으로 潰走시켯을때 劉指揮五團長以下二中隊長이 戰死한만큼 얼마나 激戰力鬪하엿는가를 想像할수잇다 또十一月十八日夜半 信陽西南地區에 襲來한 六百의敵을 和平救國軍이 激鬪半日만에 敵의約半數의兵力으로 이를擊退、놀라운 戰果를 어더엇다 이리하여 支那奧地의 敵前信陽縣의 治安은 驚異의好成績으로 確保되어잇다

海軍航空隊活躍

【上海卅日發同盟】 海軍報道部午後四時發表=

▲中支方面戰況 連日中支北部方面에 作戰에從事하고잇던 海軍航空部隊는 昨卄九日南鄭及南陽(모두河南省)兩飛行場及 同附屬軍事施設을爆擊하여 모두多大한 損害를주엇다

▲南支方面戰況 海軍航空部隊는 再昨卄八日廣西省中南部의 敵軍需資源南部內橋墟及靈山附近에서 各各百乃至五百의敵軍團을爆擊 이를潰滅한外 欽州東方陸屋圩의 敵據點을 爆破炎燒시켯다

山陽丸、롯텔담에

安着

【大阪電話同盟】 英佛의 獨貨拿捕令에關聯하여 問題가된 大阪商船山陽丸은 二十九日夕刻롯텔담에安着하엿다고 三十日商船本社에入電이잇섯다 同船은數日從泊한 後同港을出帆할 豫定인데 我方으로서는 萬若邦船을拿捕하면 斷乎한 報復手段을 쓰려고決意하고잇는때인만큼 今後同船의動靜은매우注目된다

雲南省諸將領

龍雲支持通電

【香港三十日發同盟】 重慶政府는 二十八日 李根源을 滇黔(雲南貴州)綏靖公署副主任으로 任命하엿는데 龍雲의 保境安民主義를 支持하는 李는 二十八日 中央에對하여 任命을 取消하라고電請 李根源、楊希閔等 雲南將領은 連名으로 國民黨本部와 重慶政府에對하여 龍雲을支持하는 態度를言明하는同時에 共產黨即時彈壓을 要請하는 通電을發하엿다

外國政府에代身

米證分을處分

【紐育二十日發商通】 戰爭勃發以來 米國政府는 英佛이所有하는 米國證券의處分과 그에따르는 各種影響에對하여 考慮中이엇는데 傳하는바에依하면 米國當局은 外國政府에代理하여 그所有하는 米國證券의 漸進的處分을 計劃을樹立하고 近近聯邦準備制度理事會 또는 紐育聯銀으로부터 發表가잇을것으로보여 그方法은 聯銀으로부터 外國中央銀行에對하여 所有資金을 供給하고 外國이 所有하는 米國證券의 急激한 處分을 避하게하려는것인데 現在에는 當地銀行業者는 同問題에 關하여 아직 何等의 通告도 밧지 안코 또 聯銀에서도 이에關한見解를 避하고잇다

八面鋒

◇蘇芬도 戰端開始 모로토프氏日 芬蘭의 對蘇敵對態度가 不穩當하다고。

◇國土라도 分讓하라면 하는 것이지 누구의命이라고 拒逆하느냐말이지 世上事 너무도 險惡하오。

◇蘇聯、國府에對하여 共黨主張을 容認지안흐면 武器供給을 停止한다고威脅。

◇獨逸에 物資를 대고 芬蘭進擊을하고 또어데 餘裕가잇겟소。

◇黃大僞將軍의 僞國軍 福建省境을突破로 紹安에 肉薄。

◇新興中國의 躍進、글字그대로 僞國의 武步。

◇鐵道局에서는 自今十日間物資需給에 萬般、車輛大增發、大動脈의 活躍、듯든中朗報요 十日以後에는 좋은方法이 업슬까。

舞鶴鎭守府開廳式

司令官엔原五郎中將

【舞鶴電話同盟】 聖戰下帝國國土防衛의 重大使命을띄고 舞鶴要港部는 十七年만에 鎭守府로復活 一日午前九時十五分부터 司令部에서 嚴肅한開廳式을擧行하엿다 原司令長官의初訓示 記念撮影에뒤이어 原長官의손으로 司令部前庭에 히마라야杉二本을 記念植樹하고 繼續하여十一時三十分부터 長官以下幕僚出席下 午餐會를 開催하엿다 이날管下各部에서는 午前十時十五分부터記念式을 擧行 地元舞鶴東舞鶴兩市에서는 午後一時부터 公會堂에서 原長官列席下에 開廳祝賀會를열고 市內는假裝行列 手踊、全小學生一萬餘의國旗行列等 祝賀一色이엇다

【東京電話同盟】 舞鶴要港部는一日附 鎭守府에 昇格하엿스므로 原五郎 海軍中將이 司令長官에 親補되엇다

海軍省公表 一日午前十時半 本日附 如左히 親補되엇다
海軍中將從四位勳二等 原 五郎
補舞鶴鎭守府司令長官

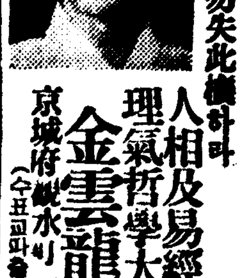
江湖僉位여勿失此機하라
人相及易經陰陽理氣哲學大家
金雲龍來京
京城府觀水町一二九ノ二(수표교파출소뒤정거장)

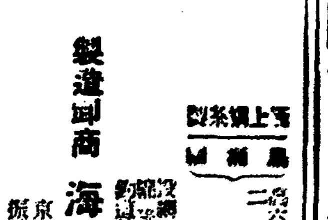
製造卸商 海鮮商會
京城府黃金町四丁目
振替京城二〇五七九番

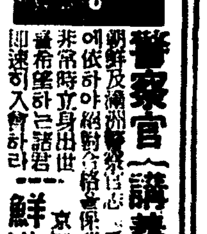
警察官(講義合部全書)
朝鮮及滿洲警察官志願者에依하야絶對合格을保證함(規則書送呈)
非常時立身出世를希望하는諸君은即速히入會하라
京城府卅橋町九四
鮮滿警察學會

蔘茸精
高速度補血强精劑
¥3.00 5.00

融金保担物建地土
營業項目
土地建物擔保貸付 / 建築資金貸付 / 土地家屋評價鑑定
土地家屋管理事務 / 土地家屋賣買紹介 / 火災保險代理
電(本)1381.1681
黃金町二丁目五五
東京建物株式會社京城支店

チムツール 치무쓰루
藥 단

コノパリン 고노빠린
化學療法的內服藥
¥3.50 7.00 11.00
京城 朝日製藥株式會社 支店 全州、奉天、北京

조춘職業
超短波治療院
人命救助와生活安定
男女無資格開業府、郡以上의土地로써面間電氣가잇는곳
資金七百圓以上收入確實
京城大和町バス終點
森川超短波
電本②一三六六番

朝報案內
十二指腸丸
京城本町三丁目
職工募集
寫眞印刷
洋服
富永洋服店

오케-레코-드
OKEH
馬車의銀방울・金貞九
두견새우는 ... 金貞九

鮮商永吉會
본사 실・견가당사
전재봉사・手藝百貨
京城府黃金町一丁目一四四
振替京城一七八二一七
電光(3)三八六六番

本社京城販賣所
電本②一五九七

十二月二日ヨリ四日間
城隍堂
半島映畫製作所作品
城隍堂 方漢駿作品
原作 鄭飛石
音樂 伊藤宣二
演奏 東京交響樂團
配役
順伊 玄舜英
賢輔 崔雲峰
金サン 李白水
七星 田澤二
城隍堂とは强ひて譯せば山の御堂とも云ふべきものだが何か建物があるのではなく山の峠などにある太い古木にシメ縄をして昔から近くの住人達や旅人が石を供えては祈ったりする謂はば一種の神の象徵である

三木商事映畫社超特作
ハリケーン
前篇中前同時上映
スレプX
大活劇・主演映畫ジョンウエイン
次週上映
十二月六日ヨリ
地中海
東和商事佛メガ超特作
愛の燈臺守
フランシバル映畫社作
龍虎雙劍士(前篇)
全勝キネマ超大作
見よ此の豪華番組
第一劇場

平壤第一館
十二月六日ヨリ
一、城隍堂
一、西部の掟

每戶一日三升平均 旱害地食糧配給
雜穀移入配給統制要綱發表

한해지의 식량확보와 배급의 만전을기하고자 대책을강구하고잇던 총독부에서는 모자라는양식의대부분을 만주와내지에서 잡곡을 수이입하기로 결정하고 수이입수량에관하여서는 탁촌농림국장(拓村農林局長)이 지금 동경에서열린 동아식량대책회의(東亞食糧對策會議)에 출석하여 확보에노력하고잇거니와 원활한배급을도모하는데는 배급기구의정비가 무엇보다도 필요하므로 수이입은 새로된수이입잡곡중앙배급조합(輸移入雜穀中央配給組合)을 만들어 총독의감독아래 한목으로 통제를하고 배급기구로는 읍면, 금융조합, 산업조합등 현재 잇는기관외에 새로도내곡물상배급조합을조직하여 도지사의감독아래 두어 배급기구를정비하기로결정하고 금일 다음과가튼배급계획요강을발표하엿다 중앙배급조합원으로는 삼정물산경성지점(三井物産支店)과 동국제분회사(東國製粉)가 지정 되엇스며 한해지이외의 각도의잡곡배급도 이요강에준하여 철저를기할방침이다

一、수이입하는잡곡은 조, 콩, 수수, 옥수수, 밀, 보리, 산동쌀(山東米)대만쌀(蓬萊米)썰어말린고구마와감자등으로 중앙배급조합으로하여금 수이입을통제함

二、배급기구로는

◀구조를요하는 농가에대하여서는 도에서중앙배급조합으로부터배급수량의 공급을 바다 읍과면에배급하면 읍면에서는 구제공사삭전대신에 일부분을 잡곡으로주어 농촌진흥회, 정신총동원부락련맹등기관을 통하여 구조농가에 배급하는데 한집에 하루평균사십전 (잡곡으로 한되세홉)을 표준으로하고 삭전가운데서 남는돈으로 잡곡을살때의 식량으로서충케함

◀일반소비자에대하여서는

가, 금융조합과 산업조합 (조선금융조합련합회원인)에서 일선하는것은 금융조합련합회의 각도지부에서 중앙배급조합으로부터 소요수량의공급을바다 소속금융조합과 산업조합에 배급하고

나, 산업조합 (금융조합련합회원이 아닌)과 곡물업자가 판매하는것은 도곡물상배급조합이 중앙배급조합에서 배급을바다 도곡물상조합은 산업조합과 도내곡물업자에 다시배급하는데 금조련합회지부마다 곡물상배급조합에서 배급하는수량은모두 도지사의 신청에의하여 결정함

三、중앙배급조합의 배급가격은 조선총독, 도곡물상배급조합의 배급가격은 도지사의승인을맛는다 읍면의 배급가격은 읍면의배급가격에 운임 창고료 수수료 기타 제비용을가산한것으로 읍면에서 결정하고 금융조합과 산업조합(금조련합회원인)의 배급가격은 중앙배급조합의 배급가격에 산업조합(금조련합회원이아닌)과 곡물상의배급가격은 도곡물상배급조합의 배급가격에 운임과 창고료 수수료기타 제비용을 가산한것으로 도지사의 승인을밧는다

四、읍면의알선사무에는 읍면하나에 평균두명의 촉탁을두고 경비의절반을 국고보조함 중앙배급조합은 가산한가격에 차지안는때에는 차액(差額)을 보상함 도의배급알선에대하여서는 손모와변질 때문에 밧는손실을 보상함

平和産業의陣營은 婦女子로再編成企圖
明春에實施될 總動員法六條內容

군수품(軍需品)공급 무역의진흥 생산력확충계획 등전시노무(勞務)동원계획에 만전을 기하고자 총독부에서는 중앙에 순응하여 전번에 군수산업각부문을통하여 노무수급조정에 필요한 학교졸업자 사용제한령 즉노무자의 고용에관한 여러가지 관계통제법령을 발동시켜서 긴급산업관계의 노무동원체제를 정비하엿는데 명년도 노무 동원의양계획의 완벽을 기하기위하여 노무조정의 적극적대책을 세울필요가 잇스므로 이번에평화산업의 전부문을 통하여 남은노동력을 긴급한시국산업부문에 보충하여 전시노무진용의 정비를 기하기로되어 새로 국가총동원법제육조(第六條)를발동시켜서 『청소년고입제한령』(靑少年雇入制限令)을 칙령으로서 명년일월실시 공포케하기로 결정되엇다

이칙령안은 내지와가튼것으로서 조선에서는 총독부령으로써 그시행규측만 발표실시하는것인데 그내용의일단을 듯건대 학교졸업자사용제한령에 적용되지안는사람과 대학 전문학교를 졸업한사람 이십세로부터 사십세까지의남자를 새로 평화산업기관에서 고입하려는때에 또는결원을 보충하려는때는 직업소개소장의 허가를바다야한다

이번령을 실시하게되는 정신은 급하지안흔산업 즉 평화산업부문에는 청소년을 사용하지 말고 여자를 사용하도록 하려함에 잇스므로 이번령이 실시된후에는 평화산업으로서 가장 청소년을 만히사용하는 백화점 요리점 활동사진관 음식점등에는 남자점원은 오륙십 흥은그이상의 노인을사용하면 모르거니와 그러치안흐면 전부여자점원으로될모양이다 그리하여 여성들도 가두진출이 금후로는대단히 왕성하게될터이다 그런데 연령의 제한에대하여는 내지는 이십세로부터 삼십세까지 이나 조선은 여러가지 특수사정도잇고해서 이십세로부터 사십세까지로될모양이다

급하지안흔 산업방면에는 여자점원으로도 넉넉하므로 현재사용하고잇는 청소년점원이외에는 고입허가가 안될것이다 그뿐아니라 어떤방면이든지 여자로써 할수잇는 기관이면 여자를사용하도록하고 그대신 청소년은전부시국산업방면으로 돌리게될터이다

時局産業에는 青少年動員
林總督府社會課長談

이에대하여 총독부임사회과장(林社會課長)은 다음과가치말한다

청소년고입제한령(靑少年雇入制限令)은 조선에서도 실시하려한다 총동원법을 발동시켜가지고 칙령으로써 공포실시할터인데 한가지 칙령에다가 조선도 실시한다는 조문만너흐면 내지 조선모두 실시하게되므로 조선에서는 조선의특수사정을 가미하여 시행규측만 제정하면 그뿐이다 그런데 내지가 명년일월초부터 실시하게될 모양인즉 조선은 내지의공론을 바다가지고 실시하는관계상 다소늦을것이다 전시긴급산업에 남자노무가부족한이때에 백화점 요리점 음식점등에서 청소년점원을 사용하고잇는것은 부당한일이다 이런

九·一八價格의 大座談會를開催
二日本社講堂에、八百名會同

구·일팔(九·一八)가격표준의 물가축정지령의 취지를 철저히하여 이것을 어김업시지켜 일일부터 시작되는 경제전강조월간에 관민일체로 협력하고자 팔백명의 대좌담회가 경성부와 경성상공회의소와의 공동주최로 명이일오후한시부터 본사대강당에서 열린다 이날좌담회에는 부내각소남관계자 팔백여명이 모일터인데 이에대해서 일반업자의질의에 대답하기위하여 총독부정판(井坂)상공과장이하 각사무관 기사는물론 경제경찰관계의 경무국원이 참석하고 경기도에서는 이(李)산업과장 부청에서는 산전(山田)총무부장과 도원(稻垣)시국총동원과장 경성상공회의소측에서는 이등(伊藤)이사등 관계각원이 출석하여 업자로부터의 질의에 대답하기로 되엇다

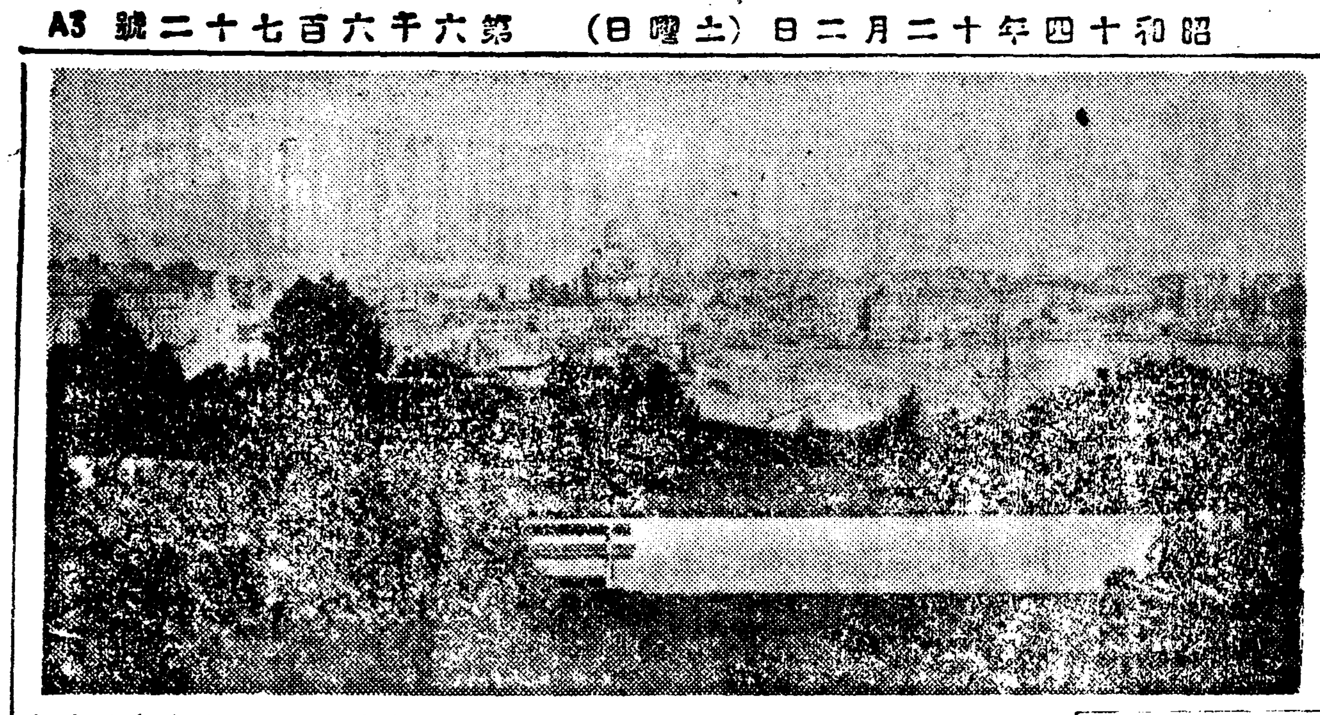

戰禍에휩쓸려든 千湖의나라芬蘭
長距離의王者"누루미"의母國 蘇聯의猛擊을막어낼까?

오랫동안 소련과 말썽이만턴 핀랜드(芬蘭)는 드디어 소련과 정면으로 충돌이되어 북쪽구라파한모퉁이에도 전쟁이 일어나 전세계의주목을 이끌고잇다

이나라는 일천구백십칠년에 제정로시아가 멸망한다음에 독립한나라중의하나인데 그면적은 삼십사만삼천오백평방키로로서 우리조선의 면적이 십이만칠백사십일방키로에비하면 조금더큰면적을가진나라이다

◇

이나라의 지세의특징으로서는 남쪽에 호수가만흔것인데 전면적의과반이 수면에점령되어 잇기때문에 핀랜드를"천호(千湖)의 나라"라고 부르는것도 이까닭이다 이나라는 예로부터"핀"족이 살고잇섯는데 서전(瑞典) 놀웨이(諾威)소련에 접경되어잇기때문에 서전과 로시아두나라가 세력을 다투는 마당이되어 언어와 풍속의면에서 스칸디나비아에 화해버리고말앗다 일천팔백년대에는 로시아에 병합되어 참정원(參政院)이 설치되어가지고 약일세기동안은 로시아제국의 일부로되어 슬라브민족의 압박아래에 무수한 고난을 당하여 로시아에 대한원수로 여기고 잇던차에 로시아에 혁명이 일어나고 그후에 세계대전이 일어나자 독일측에 가담하여 로시아 제국의 멸망과함께 독립을선언하엿스나 그후에도 여러번에 걸치어 전쟁(戰爭)과 전란(戰亂)을 밧고도 이에굴치안코 일천구백십구년에 다시독립을선언하고 공화국으로서 헌법을발포하엿다 이가치 건국한이래에도 수차에걸치어 여러가지난관을 무릅쓰고 최근에이르러서는 그전력을 국가의현대화와산업의 진흥해항(海港)의새로운시설상선(商船)의 발달등에대하고잇섯다

◇

그런데이나라사람들은 언어상으로보나 인종상으로보나 동양사람과 근사한점이 만흐므로 동양민족의 소박하고도 굳세인기풍에는 상무(尙武)의피가 넘처흐르고잇스므로 슬라브민족의맹렬한 공격을잘막아낼수잇슬는지 어떨는지 폴랜드가 독일의질풍가튼 진격으로말미암아 열여드레만에 멸망한사실(史實)을아페두고 전세계의 시청은모두이 북쪽구라파 한모퉁이의 적은핀랜드에 집중되고잇다 이나라는 일천구백삼십구년도 노벨문학상을 바든시란파와 장거리의왕자 누루미를 나흔나라요 또세계적으로 스케이트와 스키가 유명한나라이라는것을부기하여둔다 (사진은 헬싱키)

鮮滿氷上對抗 諸般規定

鴨綠江鐵橋上의 年中行事이자 滿洲와朝鮮의 氷上競技로서 十餘年의歷史를가진 鮮滿對抗氷上競技大會는 兩氷上競技聯盟에서 開催하여오던것을 今冬부터 朝鮮體育協會가 主催하기로 되어 既報한바와가치 一月十四日午前九時半부터 京城府外里綜合滑氷場에서 擧行하기로되엇는데 競技種目은 스피ー드、氷上호케ー、피ー규어의三種으로하고 스피ー드競技種目은 다음과가트다

男子五百米、千五百米、三千米 五千米、一萬米繼走

女子五百米、千五百米、三千米 二千米繼走

스피ー드競技는 一選手의出場回數는 二種目限으로하고 (但繼走는此限에不在함) 一種目에 三名式出場하여 男子 五百、千五百、三千、二千繼走는 세파레ー트코ー스로 五千米는 오픈코ー스로 할터이며 女子五百、千五百、二千米繼走는 세파레ー트、코ー스 三千米는 오픈코ー스에서 行하기로되엇다 採點方法은 各着으로 五點、三點、二點、一點을 주고 繼走는 六點과三點으로하며 男子五千과女子三千은 着順으로決定할터이다

氷上호케ー對抗은 一回戰으로하고 規則은大日本氷上競技聯盟規則에 依하기로되엇다 그리고 피ー규어는 男子二名、女子一名式出場하여 優勝者를 決定하여 表彰할터이며 參加人員은 總監督一名、마네저ー一名、스피ー드部男子部監督一名、選手六名、女子部監督一名、選手六名 氷上호케ー監督一名、選手十一名 피ー규어監督一名、選手三名(內女子一名)로 協定되엇다

出動準備中의 年末警戒陣
今日各署關係者會議

오늘은 십이월일일 거리에는 어딘지 모르게 세모기분이떠돌고잇서 갈가는사람의 거름거리조차 당황하여 보이고잇는데 이달은 일년동안하여 가장범죄가만흔『씨ー즌』이므로 경기도경찰부에서는 이날오후 한시부터 부내 각경찰서사법주임과 경무주임을 소집하여 고(高)경찰부장 대화전(大和田)형사과장이주로 연말특별경계에관한 토의를 하엿다

싸움고레橫死

이십구일 오후아홉시쯤 경기도양평군설악면 오곡리 하강수리저수지 공사장에서인부 신흥출(申興出)과 김수산(金水山)은 사소한일로 다툼을 주먹다짐까지벌려 김수산이 비탈아래에떨어지며 뇌진탕을 일으켜 정신을잃은것을 입원하엿스나 절명하엿스므로 양평서에서는 가해자신흥출을 검거하고 상해치사죄로 취조중이다

조므래기猝富狂 合百軍이大氾濫
取引所出入엔鑑札制를採用

최근명치정(明治町)취인소거리에 합백군(合百軍)이 갑자기 늘어 일반의 교통을방해할뿐 아니라 여러가지 조치못할일이 생긴다는 보고를받은 본정경찰서에서는 연전에 여러번에걸처 한번에 백명혹은 이백명씩 이들합백군을 일망타진하여 검거의 호화판을 이루엇던 주식가합백을 개최중에잇다 최근 명치정에 이가치 합백군이 갑자기모여든이유는 지난 이십팔일 반백년의 갑작부자꿈을 뒤로두고 인천(仁川)미두취인소가 문을다친후 이와부숫을 가치한 군산(群山) 부산등지의 합백군들이 서울로몰려와 주식합백으로 이번분을꺼버리려고 모이는까닭이다 이가치 갑자기 합백군이 늘어 취인소당국으로서도 이들을 처치할도리를 생각한결과 중매점과협의하여가지고 중매점에서 는정당한 주식취인을 하는사람에게 합백군과혼동될 염려를 업시하기위한다는 방책으로 각히자기점손님에게는 일일이 취인소출입표를나누어주는등 연말주식가에는때아닌 새다른풍경이나타낫다 (사진은 취인소입구에서 출입표를보이고 들어가는광경)

國防防火祈願祭
今日京城神社에서擧行

국민정신총동원경성연맹주최의 국방급방화기원제(國防及防火祈願祭)는 일일 오전열한시부터 경성신사에서 거행되엇다 이날 제사는 열한시 정각일동착석으로 시작되어 수불(修祓)헌찬(獻饌)축사(祝詞)등 순서대로진행하여 제주고교(高橋)경성부윤에 의하여 옥관봉전(玉串奉奠)에 들어갓는데 여기따라서 삼교(三橋)경무국장 감기(甘蔗)경기도지사대리 대죽(大竹)내무국장 (대리) 고(高)경기도 경찰부장 신전(新田)경성소방서장 그리고 경성부민대표로 신전(新田) 공회지 대표로 삼지(杉)등 제씨의 순서로 봉전이잇슨후 동열두시경에 기원제를마치엇다 (사진은기원제광경)

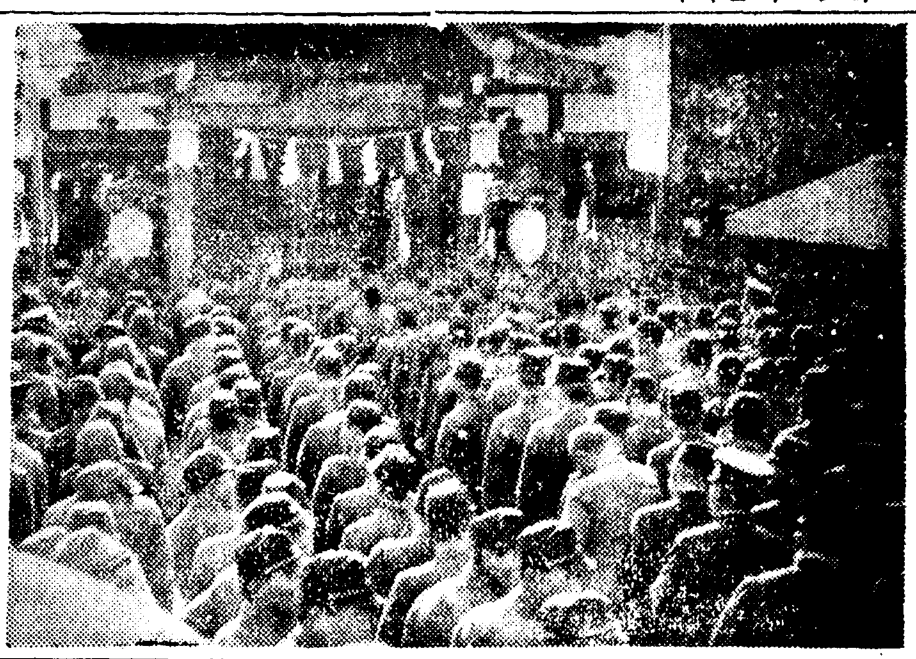

龍山軍人村에 빼쓰運轉

제이십사단당국의요망으로 경성궤도회사에서 입안중이던 용산군인촌(軍人村)에 빼스운전은 드디어 십이월십오일부터 운전하기로되엇다 동빼스는 용산역으로부터 우편국아플지나 사단도로를 경유해서 해행사(偕行社)아페서 외편으로 돌아삼각지를 통해가지고 다시역아플돌아오는순환선인데 정류소는 오개소로서 요금은전구를통하여오전균일로 십오분마다 시발하는데 차대는 두대를가지고 교대운전하기로되엇다 그래서 군인촌의 각군인가정과 위안과송등 여러가지로편리하게되엇다

暴利본商人
求之難得의木炭으로
公定價無視로 鍾路署서摘發

최근목탄의 공급이 적어수요자들이 목탄구하기에 애쓰는것을 기화로 폭리를보는 상인이 잇다는 정보를바든 종로경찰서 경제경찰계에서는 이정보수집에 활동하여 부내수송정(壽松町)일번지 이도산(李道山)이 시월이십팔일부터 십일월팔일까지에 강원도로부터 사들인 백탄(白炭)소환(小丸) 공정가격보다 비싸게 팔아온것을 적발하여 방금엄중취조중이다

거리의强盜團
마루이찌首犯逮捕

시골사람을 꾀여 도박을권하고 만은돈을강탈해먹던거리의강도패―일명오천아홉지를 경성부 파주군주내면(坡州郡州內面) 박경호(朴景浩)는 지난 이십구일 구십오번지 아페를 지낼즈음 피하한녕이『마루이찌』도박을 권하므로 이에속아 삼십구원을 대어던바『마루이찌』때는 이것을 강탈해가지고 도망해버렷다 급보를받은 서대문 경찰서원이 현장에 쪼차가서 수범회전정 최신오번지 송윤득(宋潤得)을 부잡엇다

關釜間年末輸送
船便增發로對策決定

【부산전화동맹】 매해연말연시에 이르러서는 혼잡으로 말미암아 일반여객에게 여러가지 불편을 주어 그대책이 요망되어오던바 관부산사이의 수송대책에대하여서는 관계당국에서 여러가지로 협의하는 가운데잇섯는데 지난 이십팔일부터 사흘동안 산구(山口)에서열린 내선만수송협의회에서 대형선(大型船)의 주가왕복 운전과 가장혼잡한때에는 종래의밤배에 대형 소형각한척이잇는데다가 다시 소형한척을증배하기로 최후결정을보앗다 즉 부산에서 하관으로가는것은 오는 이십사일부터 이십칠일까지 하관에서 부산으로가는것은 이십사일부터 삼십일일까지 각각 대형선을 나제왕복시키고 또여객이 가장만흔부산에서 하관으로가는 이십팔일부터 삼십일까지 하관에서 부산으로가는것은 일월육일부터 십륙일까지 사이에는 밤배에다 대형선한척 소형선두척을 배선하기로하야 짜그대로 대소형여러선, 총동원으로 살인적 여객홍수를 소화하려고 활동을 계속하기로되엇다

그리고 여객이 증가하는형편으로보아서는 대형선의 주가왕복을 수일간이르게할수잇슬만한준비도 되어잇다 연말연시의 배선(배편)표는 아래와갓다

▲下關行

十五日부터二十三日까지
晝行便=小型一隻
夜行便=大型、小型各一隻

二十四日부터二十七日까지
晝行便=大型一隻
夜行便=大型一隻、小型二隻

二十八日부터三十日까지
晝行便=大型一隻
夜行便=大型一隻、小型二隻

一月一日부터五日까지
晝行便=小型一隻
夜行便=大型一隻、小型二隻

一月六日부터二十日까지
晝行便=小型一隻
夜行便=大型、小型各一隻

▲釜山行

十五日부터二十三日까지
晝行便=小型一隻
夜行便=大型一隻

二十四日부터三十一日까지
晝行便=大型一隻
夜行便=大型小型各一隻

一月一日부터五日까지
晝行便=小型一隻
夜行便=大型、小型各一隻

一月六日부터十六日까지
夜行便=大型一隻、小型二隻

一月十七日부터二十日까지
晝行便=小型一隻
夜行便=大型、小型各一隻

先後輩戰
普友籠球團主催 明夜、青年會에서

普成專門在學時代에 籠球選手로活躍하던 先輩들로 지난十一月初에組織된 普成籠球團에서는 既報한바와가치 첫事業으로 普專先輩籠球戰을 明二日 午後六時부터 鍾路靑年會室內 코ー트에서 擧行할터이라는데 이날은 番外께임으로 儆新對協實戰이 잇슨後 普專現役選手團이 餘興으로 音樂演奏가 잇슬터이며 뒤이어 普友와 普專의 對戰이 열릴터이라는바 「陣容」은 다음과갓다

▲普友=團長 金海均 金化泳 金和杲 宋基宇 林東洙 金學洲 金鍾岳 安台慶 孫彼得 閔泳震 陳百鍊 李麒柱 金炯奭 廬正武 金善澈 申光浩 崔梅龍 洪懿錫 趙昌九

▲普專=部長 金海均 마네저 李韶 主將 趙得俊 吳齊喆 李好善 吳重烈 安昌鎭 崔成鎰 李俊永 禹洛均 河昇容 崔昌欽 金容一 申鳳浩 宋永昌 趙南虎 尹興吉 朴尙根

▲儆新=主將 金判祐 兪弘濬 金致鉉 黃材三 張元一 池錫泰 李熹哲 全鳳鉉 李鍋九 李鍾城

▲協實=主將 林亮瑞 金成泰 崔奉權 金光天 蔣裕益 沈斗燮 吳達得 金鋼沉 林正 金仁權

금일의 라디오

第二放送 ▲午後六時 月例訓話 ▲六時三〇分 講演 ▲七時三〇分 銃後讀本七 ▲時四〇分 時局獎勵와生活 ▲八時 라디오드라마 ▲八時四〇分 絃樂合奏 ▲九時三〇分 野談

애국일

애국일을 쉬는날가치 알아서는안된다 ▲오늘은 십이월첫날인 애국일이자 금년해를 마감하는 가장분주한 섣달의첫날이요、경제전을 강조하는달의 첫날이다 ▲그러므로해서 더욱뜻잇게 활발하게 긴장하여 마지하지안흐면 안될 애국일일것이다 ▲술을 먹지말것、맛난음식을 먹지말고 질박한것을먹을것、유흥을그만둘것、등등 전국민이 하루에 쌀 한수까락만큼씩 절약한대도 전체의양을합하면 진한대산격으로도 적지안흔절약이 될것은 말할것업다▲그러나 평소에는 아침저녁으로 만반진찬을 먹던사람이 이날만겨우 주먹밥으로 점심요기를하므로써 애국일임을알고 전선장병의 노고를 느낄수잇대서는말이 안될것이다 ▲만가지일에명식이조하야 할것은물론이나 내용을 더욱조흔것으로 만들지안허서는안될것이다

治淋特效

보라、이獨自的效力!

チーユーサイド는 巷間의普通殺菌利尿劑와는 根本的으로相異하야 內服即時로 體液과함께 深部病窩에 深透하야 獨自的殺菌。溶菌。喰菌의 化學的作用을 發揮하므로 男女의急慢性淋疾을 不問하고 速할때에는 不過二三日의內服으로 止膿。止痛。淋糸消滅의驚異的効果를奏한다。그것은 今日까지의 無數한 實驗에 依하야 實證되어잇다。

特性チーユーサイド創製에도成功!

チーユーサイド로는効果不明한特異體質者를爲하야特히創製한것으로서本劑는이러한患者에게特効가잇다。

新治淋內服特效劑

チーユーサイド G-U-CIDE

包裝 24錠 株式會社 柳韓洋行

(全鮮有名藥房販賣) 京城、大連、奉天、新京、台北、天津

GZ-913

治淋特效

尋人懸賞廣告

本籍 朝鮮慶尙北道尙州郡功城面金溪里八四
姜楨儀
明治二十一年一月二十九日生 (當年五十二歲) 宅號(구리들이)
特徵 1、身長 五尺五、六寸 2、얼굴은갸름한편 3、한편눈에 흰점이有함 4、몸이 확실히못함 5、수염이적은편 6、無 7、無斷出家
右記人儀는 本廣告人親父이온데 昭和五年에出家한後行方不明이오니 實探後本廣告人現住所로 通知해주시면 謝禮金으로 金壹百圓也를進呈하겟습니다
大阪府堺市南陽町二丁目五十一番地 右廣告人 姜奇述

醫學博士 三浦良雄
內臟外科 一般外科 肛門外科 レントゲン科
三浦外科
入院病室完備
京城府黃金町一ノ一九九(京電裏) 電話 本局(2)一八四八番(病院) 本局(2)七二七五番(自宅)

伊川支局 電話三一番

十二月의買物은여러분의和信으로

和信의食料品

新鮮美味・量目正確・內容吟味

菊正宗 灘千代 金千代 洋酒各種 葡萄酒各種 果物罐詰 キッコー萬罐油 キッコー紹醬油 味付海苔 椎茸 明太魚卵 鮮魚味淋粕漬 奈良漬

賣場 一階

松の實 桂皮 시루고、밀 カステーラ各種 케ー크各種 코코아사탕 비스켓트各種 羊羹詰合 松竹梅 白(?) 月(?) 白(?)

十二月十日까지 內地代送拜辭 和信特選 鎭南浦國光林檎 送料共內地7・80 鮮內7・50 一箱

便利! 重寶!

和信의商品券
三圓부터調製하옵니다
本支店共通(京城・平壤・鎭南浦)

婦人・子供雜貨
豐富한具備・評判의安價
婦人오ー바ー 一八、五〇―五九、〇〇
子供오ー바ー 三、六〇―三〇、〇〇
子供服 ……三、一〇―一七、〇〇
子供스에ー타ー 四、〇〇―八、〇〇
毛皮소ー己 各種陳列

防寒特選雜貨
首卷
毛首卷……3・50―4・30
여우라……9・00―11・00
마후라ー
벨벳그……1・20―3・20
本絹……3・20―4・00
毛絲……4・50―8・90
메리야스샤쓰
綿메리야스……2・20―3・90
毛메리야스……3・50―16・00
낙타……21・00―99・00

十二月六日까지 朝鮮屛風陳列即賣會 於七階가라리ー

營業時間・自午前九時半 至午後九時
今月의公休日・十一日

和信 京城

事變科目을차저서 ①
戰時工業의寵兒 活性炭의産室
高工敎授 安東赫氏

▼…(戰時體裁)下에잇서서 化學工業의 時代的 重大性이란 지금 새삼스럽게 再論할 必要가업슬것이다.

『事變을 契機로해서 새로이 研究하시는것은—?』

이가튼 問題를 가지고 高工의 安東赫氏를 찻기로 하엿다.

記者가 室內를 바다 들어서잣을 모든 秩序와 整頓을 가춘 고요한 午後의 研究室이엇다.

『글세요—』

安敎授는 좀체로 發言하기를 躊躇하며 『노—트』만 뒤저인다.

記者의 눈에 얼른 띄인것은 正面 壁에 달린 漆板이엇다. 그곳에는 氏의 最近의 研究題目인듯한 네, 다섯가지의 生疎한 文字가 羅列되어 잇섯다.

『저中에서 아무거나 한가지 말씀해주시지요』

『그럼 活性炭(Active carbon)에 對한 이야기나 할까요』

機會를 노치지 안흐려는 記者의 熱意에 氏도 요하며 비로소 『노—트』의中間을 펴들고 記者를 正面으로 向해서 안저준다.

『活性炭에 對한 研究가 우리 朝鮮에서는 이번에 나로서 비로소 부끄러운 嚆矢가 되지만 이미 英國이나 獨逸가튼 나라에서는 지난번 第一次

▼…(歐洲大戰) 當時에 벌써 深刻한 研究가 시작되어잇던것입니다』

『內地에서는 아직 着手하지 안엇습니까?』

『內地에서는 지난번 支那事變을 契機로해서 이研究가 시작되엇습니다』

『活性炭이란 大體 어떤것입니까』

記者의 궁금症은 드디어 氏의말을 中斷하고 말앗다.

『學術的으로 說明하자면 到底히 短時間으로서는 不可能할것이나 다만 簡單히 그輪廓을 紹介하자면 即 왕겨(籾殼)에서 어떠한 化學的變化를 奪取하자는것입니다』

『왕겨란 곡을 떼고 난 겨가 아닙니까?』

『그러치요. 곡을도 떼고 또 한 남어서 내버리기에 困難한 왕겨입니다. 왕겨에서 化學的 [illegible] 다시금 利用하는것입니다』

▼…(活性炭)의 作用을 [illegible] 『노—트』를 對照하여가며 나려가는 氏의 [illegible] 어디까지나 敎授의 面目이다.

『活性炭의 特性은 무엇입니까?』

하고 椅子를 끌고 아프로 다가안젓다.

『活性炭의 特性은 于先 瓦斯體를 吸收하는데 잇습니다. 酸性白土, 珪酸凝이드, 血炭, 木炭, 骨炭等에서 瓦斯體를 吸收하자면 무엇보다도 얼마든지 잇습니다. 우선 生水中에서 不純物을 除去하여 汚濁物을 吸着하자면 亦是 活性炭이 必要합니다. 『까스·마스크』의 『캐닌』하는데도 亦是 活性炭이 잇서야됩니다. 그뿐아니라 製油工業이나 製糖工業에 잇서서 또는 製藥工業에 잇서서도 날라가는化 [illegible]

그리고 이러한 基本工業으로부터 一步나아가

▼…(人造製鐵) 工業가튼것에 잇서서도 活性炭의 [illegible] 아니라, 무엇보다도 [illegible]』

『그리고 왕겨의 재(灰)의 成分은 어떠합니까』

氏는 다음 『페—지』를 넘기어 亦是 仔細한 說明과 함께 成分을 記錄한 一覽表를 公開한다.

灼熱減量	〇、二五%
硅酸	九五、三六
酸化鐵	〇、一一
礬土	一、三九
石灰	〇、八一
苦土	〇、三三
酸化曹達	〇、六八
酸化加里	〇、三二

『그러면 이가튼 왕겨를 在來에 잇서서는 어떠케 利用하여왓습니까』

『지금까지 우리가 왕겨를 가장 有用하게 쓰섯시고 써온것이 기껏해야 『보일러—』의 燃料用이 엇습니다. 그러나 內地만하더라도 여기에 對한 研究가 最近에 와서는 猛烈해서서 支那事變、前後해서는 一千噸이나 生産高를 보앗습니다』

이가튼 重大한 化學工業이 이제야 實驗室의研究를 시작하엿다는것은 確實히 時代遲延感이 업지안습니다』

記者는 여기서 말을 끄치고 하루바삐 氏의 研究가 完成되기만 빌면서 조용한 研究室을 橫斷해서나와 午後의 校庭을 하기 시작하엿다.

(寫眞은研究室의安氏)

現代와哲學的精神 (1)
金午星

現代가 轉換期라는데 疑意를 가질사람은 업섯슬것하다. 얼마전까지 이것을 否認하던層에서도 이즈음은 더하층 熱意를가지고 主張하고 잇다. 도리어 前부터 그것을 指摘해오던 사람들가운데서 이즈음은 벌써 現代의 特徵을 代表함만치 熟語化된 『轉換期란』말을 避하는 傾向이 업지는안타. 그래서그들은 轉換期란말 代身에 『事實』또는『事實의 世紀』『歷史的偶然』『黃昏』『暴風雨』等의 形容詞를쓰고잇다. 허나 轉換期란말 代身에생겨지는 이러한 形容詞들은 斷然히 생각하면 現代가轉換期란것을 否認하는것이아니라 그轉換에의方向을 明確히 把握할수업는데서 오는즘曖昧化한 槪念에 지내지 안는것이다.

그러다! 오늘이 世界史의一大轉換을 가저올 時代라는것을 否認하는 사람은 업슬것이로되 그것이 어떤方向에로 轉換될것인가를 明確히 豫見하는 사람은 極히 드물것이다. 歷史上의 모든轉換期에 잇서서도 오늘처럼 그方向을 豫測할수업시 彷徨하던 時代는 아마도 업섯슬것이다. 近代에의轉換期이던 저 —『르네상스』時代에 잇서서는 그들은 어느정도의近代社會에對한 理念을 가지고 그方向에서 運動을 進行시켯다고 볼수잇다. 그러나 오늘에잇서 압날의方向을豫測하고 거기에對한 『理念』을세우기란 대단히 어려운듯십다. 勿論 우리現實에서 『東亞의新秩序』가 要求되고 『西歐에서 歐羅巴의 新秩序』가 要求되는것등이 表現되는바

『政治的意欲』에서 한개의 새로운 世界史的方向인듯도시프나 그것도아직理念化、體系化되지 못햇스며 또政治的 意欲만이 世界史의 方向을 根本的으로 決定한달수도업는것이다.

이리하여 世界史的 轉換의前夜에 살고잇는 우리들은 過渡的인 現實을 한개의 事實로 受容하려고도하며 또 黃昏이니 暴風雨니 하는形容詞로 불러보기도 하고 잇는것이다. 그리하여 이러한事實에 對하여 서뿌른『이데오로기』的豫言을 가지고 덤비는것은 가시덤불을 들어서는것보다도 더危險한것이라고 赤信號를 흔드루는사람까지 잇게된것이다. 하나 좀더 沈着하게 생각하면 現實이 제아무리 混亂하다 하더라도 歷史스스로가 志向하는 바 方向이 업슬것이다. 웨—그러나하면 混亂그것이 歷史의終末을 意味하는것은 아닐터이니까. 本來轉換期란 表面으로는만 混沌을 包藏하고잇다.

『可能性을』 轉換期는바꾸어 말하면 可能의 時代라고도할수잇는것이다. 오늘에잇서 우리가 來日의 方向을明確히把握지 못하는것은 그實現實의混亂때문에서만 아니라 또한 今日이만혼 可能性을 內包하고 잇는때문이리라. 사람들은 今日의 事態가 너무도 混亂한만치 그事實의 뒤에올것도 豫測할수업스리만치 여러가지 事態가 可能하다는것이다.

그런데 또한 가만히 생각해보면 根據업는 可能이란 생각할수 업는것이다. 暴風雨가 舌하다고 그것이 하늘을 무너트린다든가 地球를 뿌리채 뽑아 업서할 可能性도 가지고 잇는것도 아닌것이다. 우리가 暴風雨의 由來를 氣候의 變則이라 보고 그것이

『氣壓의變動』에서온것임을 알게된다면 나아가서는 暴風雨가 나하노흔 事態의 可能性이란것도 豫測할수 업는것은 아닌것이다. 勿論 暴風雨의 事態가 氣象學的 豫測을 깨트리는 例가업지안타. 허나 그것때문에 氣象學의 權威가 깨여지는것이 아니며 또 暴風雨가 內包한可能性을 根本的으로 뒤집는것도 아닌것이다. 그러타면 暴風雨에 比較되는 今日의 事實도 그混亂의 歷史的 現實的 根據를 洞察함으로써 그混亂이 內包하고잇는 新事態에의 可能性이란 것을 豫測할수도 잇슬것이다. 그러기 爲해서는 暴風雨를 測定하는데 氣象學이 必要함과가치 今日의 事實을 測定하는데 氣象學的 武器가 必要하다. 그러면 『事實의 世紀』인 現代의 轉換期를 觀測하는 氣象學的 武器는 어떠한것일까?

× ×

近代人의 精神生活에 가장기피 浸透되어잇는것은 두말할것도업시 科學的精神이다. 그가

『科學的敎養』을 가젓거나 못가젓거나를 물을것이업서 사람들은 自己네의 온갓見解와 判斷을 科學的이기를 要求하게되어잇다. 非科學的이란말처럼 近代人에게는 人格을 侮蔑하는言辭는 업슬것이다. 科學的精神! 이것은 近代市民社會를나허준 根本的精神의 하나이다. 그것은 中世의信仰을 拒否하면 勃起한 近代精神의 自然科學者에依하여 運動이 展開되어 왓슴을 보아서도 알수잇는 일이며 더욱이 『베—콘』『데칼트』以來의 近代哲學이 모두 그根抵에 科學을 갓고 그基礎우에 自己의 發務로하고잇슴을보아서도 明瞭한 일이다. 뿐만아니라 市民經濟는 全혀科學의힘에依하여 組成되엇스며 또經營되어오고 잇는것이니 科學을떠나 近代市民社會는 생각할수도 업는것이다. 이런意味에서 科學的精神은 市民社會의 또는 市民文化의母胎가되어 잇던것이다.

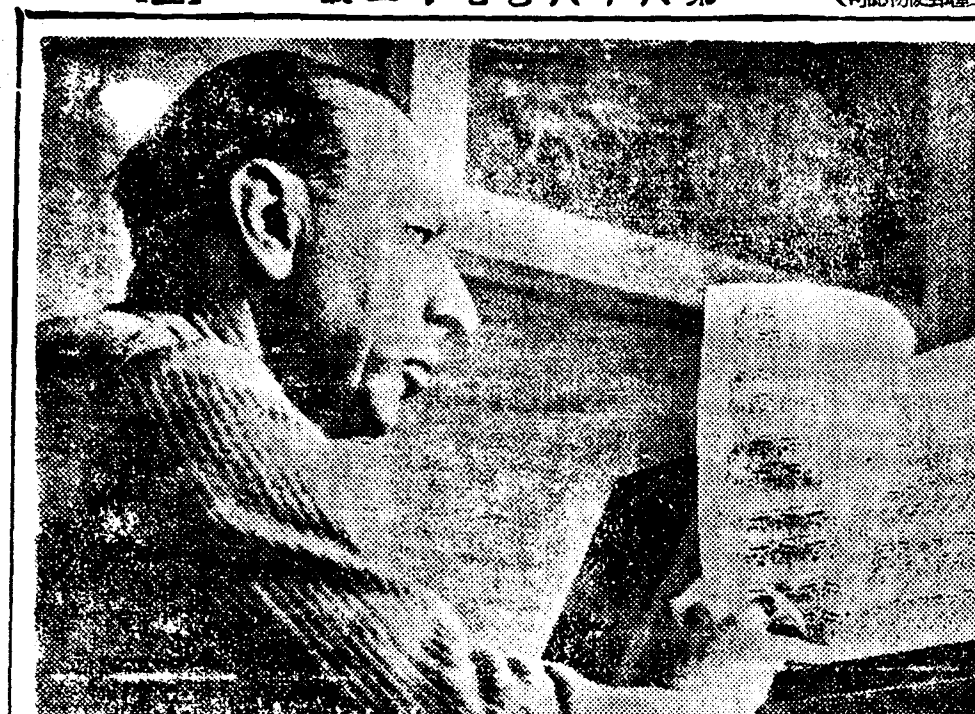

◇詩學敎授스트라빈스키—◇

이有名한音樂家는 來年一年동안 //하—바—드// 大學의詩學敎授로招聘되어渡米하엿다 勿論音樂의立場에서 본詩의講義일것이다 寫眞은 渡米直前 //케부릿지// 에서 그의第五交響樂을試驗하는 光景이다

學藝

双眼鏡
地脈과 消化不良

如何間에『地脈』은 力作이엇다 뒤를니어 잡지『肖像』에서 『그의이름은女子』여서 女流作家崔貞熙氏가 畢竟疲勞고테로 入院하엿더니 요즘은 快差해서 退院햇다 地脈에대해서는 論評의 評을一身하면 大體로는 素材의 消化가덜되엇다는데 歸一햇다 그러나 이번에는 胃病도治療하엿스니 다음 作은 반드시 大作이리라고 벌써부터도 모두들기대린다고한다

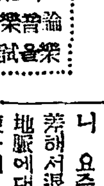

古語의魅力
死語의復活에대한若干의參考 (一)
田蒙秀

佛經 其他 古諺解書를 읽어보면 우리는 李朝年間까지 써오던 固有한 아름다운 말을 꽤만히 喪失하고 잇슴에 일변 놀라고 일변 섭섭해하지안흘수 업게된다. 우리가 古典에 대한 남다른 關心을 가지고 진작부터 이方面의 語彙를 開拓하려는 熱意와 努力을 차하왓든들 오늘날에 이러틋 수다한 말이 死語化하지는 안헛슬것이다. 事實 우리의 古文獻속에는 다시 살려쓰기에 足한 아름답고 조흔 말이 수두룩하게 담차여잇다. 古語로 古語일재 文獻속에 무더둠이 能事는 아닐것이니 今日의 語學者와 作家는 모름지기 過去의 語彙發掘에 貪慾的인 눈알을 굴려보아 마땅하다고 생각한다.

이제 책을 읽다가 재미잇는 古語彙라고 생각한것을 눈에 띄이는대로『노—트』에 摘記하여둔 그 若干을추려 아래에 簡單한 說明을 베풀기로 하거니와, 이一文이 말로 하거니와 [illegible]

當選漢詩
滄浪考選

霜菊
選外佳作之一
京城龍江町八番地 全珪弘

霜風凄切度重陽
百卉蕭萎時菊芳
粧鍊黃金塗佛頂
色凝中土染坤裳
靈均騷賦餐英落
元亮春秋寫露香
可笑東園桃李樹
繁華能得幾韶光

隨筆
어린것들
朴泰遠

그러나 잇쑤시개로 잇새를 우비는 것은 좋은. 치통에 대한치료가 못된다. 잇몸은 마침내 퉁퉁히 부어 雪英이는 하루 밤나을 울엇다. 그래도 아빠를 닮아 고집이 세니 슬프다. 병원에는 막무가내로 안간다. 날이 밝자 그러케도 부어 잇몸은 드디어 터지고 그 속에서 피와 고름이 흘러나왓다. 겨우 아빠가 硼酸水로 씻겨내는 것을 허락할 뿐으로, 雪英이는 저의 이아프테는 언제든 고개를 모로만 흔든다.

『인젠 안아파 아빠아, 인젠 다 낫서, 엄마아, 인젠 아푸지 안하』

잇몸이 제풀에 아문 뒤에 雪英이는 구태어 병원에 안 갓서도 이처럼 나엇고, 그점을 역설하고시픈 모양이다.

『이리 먹어두 인젠안아파』

따는 가만히 보니까, 외쪽 어금니로도, 바른쪽 어금니로도, 雪英이는 곳잘 먹는다. 小英이가 제 목아치를 다 먹엇슬때, 雪英이도 제 목아치를 다먹을수가 잇섯다. 그래 小英이는 좀 나쁘다.

『아빠아, 더줘어.』

小英이는 아빠 무릅을 잡아 흔든다.

『어디 잇니? 너이들이 다먹구……』

『아배앙 더 줘어엉』

雪英이도 아빠 무릅을 잡아 흔든다.

『잘자리에 너무먹으면 안된당 저어 먹을것만 달라지말구 우리 학교 작난이나 하자앙』

『옹, 그래, 그래.』

雪英이는 부리나케 책상미레서 전에 엄마가 배우던『女子國語新敎科書』를 차자내어다 책보에다 싼다. 그럼 小英이도 역시 전에 엄마가 배우던『標準裁縫書』를 끄내어 책보에다 차려든다. 그러나 雪英이처럼 그리케 쉬웁게 차지지 안는다. 그래 小英이는 짜증을 내고, 마치내 엄마의 후원을 청한다.

아무의 손도 빌지안코 책보를 차는 雪英이는 자못자랑스러웁다. 그는 아빠 아프로 와서 가만히……

『저어, 아빠가 센세이라구……』

그러한 말을 한마디 한뒤에 갑자기 커다란 목소리로

『센세이, 오하요오 오사이마쓰』

그리고 절을 꾸뻑한 다음에 이번에는 저편에 안즌엄마아프로 가서

『어머닝, 학교 갓다 왓슴니다』

그리고 또 절을 꾸뻑한다.

그럼 小英이도 엄마가 차준 책보를들고 부리나케 아빠아프로 와서

『센세이 오하요오』

하고, 절을 꾸뻑한다. 그리고 다시 엄마한테로 가서

『어머닝 나 학교 갓슴니다』

그리고 절을 꾸뻑 한다.

아이들이 그처럼 절을 꾸뻑 꾸뻑 할때마다 엄마나 아빠도 마주 머리를 끄덕 끄덕 하며 어인 까닭도업시 어린것들의 나이와 자기네들의 나이를 속으로 꼽아 보곤 그런다. (完)

伽倻山記 (三)
民村

그래그런지는 모르나 果然단하한것이 쇠가치 굿고 구리빛가치 潤色이돗는다 거기에 안팍으로 꼭바어쓴 글씨는 活版만못지안케 精巧를 極하였다 寒內者의 말을 들으면 이八萬大藏經은 同時에 數百名이 六年동안을 써다는것인데 八萬餘枚의 앞뒤十六萬餘枚의 板刻이 거의 同一人의 字體와가치 쓰여젓다는것은 참으로 놀라운 天才들이엇다 이러케 쓰것을 前後十六年동안을두고 國力을 기우려서 版刻하였다한다. 先人의 偉大한 事業을 後生은 다만 瞻然히 讚歎할뿐이엇다.

本閣인 아래위 두채의 六十間에는 國刊經板을, 左右兩棟四間에는 寺刊藏板을 安置하엿다한다. 國刊版數는 八萬一千二百五十八枚, 寺刊版數는 四千七百四十五枚 合計가 實로 八萬六千餘枚나되는 巨量이다. 그런데 이집은 五百餘年이되엇는데도 오히려 內部는 丹靑이 새롭고 一年내 안절어도 거미줄하나 안친다는것이다. 版木에 오칠을 해서 그런지는 모르나 좀하나 안먹고 집까지 까 띠어다한다 屋內의 土房中間이 두둑하게 내미럿는데 거기는地均을해도 如前히 돗아나서 산 맥이다 한다는것이 또한 異常하게 녀기는 이大藏經은 한집 배여내는 費用만 一萬五千圓이란다.

幻寂大師의逸話

千年 古朝鮮의 美術을 滿喫하고나서 이튼날 나는 다시紅流九曲의 名勝을 차자나섯다. 丘兄의말을 들으면 五六日前에만와서도 有名한 丹楓을 볼수잇섯슬것을 분하게 時期를놋첫다한다 未洋不 그말을 듯고보니 茂盛한 雜木林이 며칠前의 滿山紅葉을 말하는것갓다 그러나 至今도 때는진 丹楓이 間或 자치를남기고 한두닢式 시드러가는것은 더욱 晚秋의 凋落을 用상하는듯 멀리온 나그네의心情을 哀愁러게하였다.

寺門下에 少池가잇고 거기에 映池라 쓴 木牌를 세웟다. 나는 못이 너무도 적기에 無心히 지나치라햇는데 알고보니 이것도 팔세할 못이아니다. 자세히 못속을 구버보니 果然 牛頭峰이 완연히 꺼꾸로 박히엇다. 伽倻山의 第一上峰인 牛頭峰은 여기서도 二十里를 相距해잇다. 처다보면 멀리 空中에 솟앗는데 내려다보면 바로 咫尺인 못속에 비처보인다. 이무슨 造化인지 구태여 나는 科學的理致를 캐고십지안타.

이映池는 往昔에 牛頭峰 岩이이 잇섯는데, 그의 母親이아들을 보라고 차저와섯다한다, 그때 그사람은 미리 여기에다 못을 파노코 웨치기를 더울러서 牛頭峰山頂에서는 아들을 비처보고 母親은 눈물을 뿌리며 그냥내려갓다는가. 母性愛와 工夫하는 子息의 意志를 보이는 이 이야기는 只今時代에도 實感이 우러난다.

距今二百餘年前인 幻寂大師의 逸話도 이절에 有名한것이엇다. 幻寂이 白蓮庵의 十餘世에서 상자중 하나를 다리고 修道를 하고 잇는데 그가 이절까지 내려올때는 늘범을타고 단엿다한다.

그런데 하루는 범을타지안코 걸어내려왓는데 집에는상자중만 남어잇섯다 그때가 마침여름이 엇던지 상자중은 외를 따다가 반찬거리를 삼던中에 잘못해서 고만손가락을 베엿더니, 범이쬐차서 젓다. 그때 그범은 밀경상 범을 피맛을보고나니 換膓할지경이엇다 그래 그범은 자중을 잡어먹고 다리뼈 하나를 남겨논채 只今 한창 맛잇게 먹는동이엇다 幻寂大師가 올라오다가 이無慘한 光景을 目睹하자 고만 大怒하여 山神을불러서 꾸지젓다한다. 그뒤로 伽倻山中에는 一切虎患이 업서젓다는것이다 그래그런지 어쩐지는 모르나 只今도 [illegible] 出沒이 만타는 [illegible] 업서젓다는것이다.

只今 내가 잇는집은 本寺에서 右便으로 개울하나를 건너서 다시 南쪽 溪流 前面에가서 弘濟庵內의 一室이다. 여기는 四溟堂이 居處하든 곳으로서 그의 臨終하든 房이 바로 나잇는 本棟에 잇고 大師의影像과 浮屠石碑가 이절經內에 잇서서 觀覽客의 발을끌게한다. 寺門前에는 이절의 開創當時부터 잇섯다는 老槐木이 아직도 살아잇고, 大寂光殿 右側의 後籬에는 崔孤雲이 늘엇다는學士台의 亭子나무가 石壇을 둘러싼 가온대 놉게섯다.

ㅈ보기

[illegible]에는『日出』을『히도다』라하엿다. 『未明』을『ㅈ보기』라 하엿다. 그러나 『未明』보다는 이미 『ㅈ보기』가 역시 조키안흔가.

ㅈ보기에 나귀타 나아 (杜詩諺解 八의二一)

『ㅈ』에는『初』,『始』의 뜻이 잇는데 이『ㅈ보기』의『ㅈ』가 [illegible]

하마

이『하마』는『빨리』『어서』의 [illegible] 보다는 가볍고 또 부드러운것이 조타. 南朝鮮의 方言에 이말이아직 남어잇음은 다시살려쓰기에 얼마나 多幸한일이냐.

[illegible] 하마 오라샤 (杜詩 四二一)

하마 이러잇노니 (杜詩 二의六)

도다 (杜詩 一의二四)

두지실기 예 하마 겨드랏 (杜詩 一의二四)

花門을 하마 모로미 머믈우시니 (杜詩 四의一四)

八道俗談集(?)
方鍾鉉

(三一) 혼담맛지고 성미로로 못가겟다
【解】모든일에 [illegible] 이름이라 【註】[illegible]

(三二) 혼서아비 동갑이라
【解】나는만하도 쓰잘데업는 사람을두고 이름이라 【註】[illegible] 여기 혼이라함은 大의 큰 뜻의 [illegible]

(三三) 혼자손이에 발기름이끼엇다
【解】生涯가 前보담 조곰 나어젓다고해서 갑자기 豪奢를 부림을 이름이라 【註】혼자손이라고함은 [illegible] 그地位나 또 生活이 좀 나어지면 [illegible] 이름이라

新春懸賞文藝募集

新人登龍의絕好機
숨은天才여力作을들고나오라!

★短篇小說 ★戲曲 ★씨나리오 (四百字原稿紙各五十枚內外) 一等 各一百圓 二等 五十圓(短篇小說만)

★詩 (題目長短隨意) ★時調 (題새봄) ★漢詩 (題、春祝 押眞韻部) 一等 十圓

★童話 (四百字原稿紙四枚乃至十枚) ★童謠 (題目長短隨意) 一等……童話十圓・其他各五圓

★文藝評論 (四百字原稿紙로二十枚內外) 題目 新世代의精神 一等五十圓

應募期限……十二月十日

審査委員
短篇小說—李泰俊・李箕永・李源朝
文藝評論—崔載瑞・朴致祐・詩—鄭芝溶・林和・金起林・씨나리오—安夕影・徐光霽
時調—朴鍾和・漢詩—李昇圭・童話—尹石重
戲曲・童話—李軒求・金永壽

注意 皮封에新春文藝라쓰고、住所氏名을明記할것、作品은一切돌리지안코、入賞作版權은本社에서所有함

朝鮮日報社學藝部

宣言

支那事變이 發生한 그動機와 原因은 新東亞의 秩序를 維持하야 東洋의平和를 建設하고 共存共榮의 理想을 實現하야 協和萬邦의 氣化를 通하고저 함에 잇는 것이니 此는 我帝國이 東洋에잇서서는 領導權을 가지고잇스며 世界에 잇서서는 天地의 公道에 基한 正義心을 宣揚하고 잇스므로 써입니다 故로 今日의 支那事變을 가르처 聖戰이라고하며 『今日의 戰爭은 明日의 平和를 建設한다』는것입니다 이에 吾等國民은 億一心의 立場에서 時局에 對한 徹底한 認識과 最後의 覺悟를 가지고 銃後報國에 關한 그任務를 充實하게하지안으면 안된다는것입니다 現代戰爭의 特徵은 國民的思想이 統一된 基礎우에서 科學的技術과 長期的經濟力을 가하야한다는 것이니 長期的經濟力을 가짐에는 첫재는 資源을 길우고 다음은 그것을 節約하며 또再生하여야 할것입니다 國産品을 愛用합시다 消費를 節約합시다 廢品을 살립시다 하는 소리가 朝野에 沸騰하고잇는 이때에 잇서서 이 廢品回收業者들로서 現實的任務는 實로 重大한것이라하겟습니다 朝鮮資源商會의 根本的使命은 朝鮮의 마당에 깔니어잇는 廢品을 回收하야 此를 再生식히며 써非常時國家의 資需給에 支障이 업게하고 生業報國의 實을 擧하고저하는 것입니다 本商會는 誠敬信을 經營의 原則으로하고 正確迅速을 取引의 生命으로하야 斷然斯界의 因習的商術을 排擊하고 取引의 革新을 圖謀하면서 서로 信義를 尊重하고 서로 情意를 通하야써 主客의 同歸一體가된 그 立場에서 事業을 運行하고 잇습니다 本商會는 自己發展에만 滿足을 가질수 업스므로 業者와의 協同的精神과 그勞力을 通하야 國家的 資源回收運動의 第一線에서 그 社會的 出務를 다하고저 하오며 爲先『朝鮮廢品回收業者要覽』이란 敎書를 發行코저하오니 玆에 同業者 諸位와 一般社會의 積極的 支援이 잇서주시기를 삼가 바랍니다

相場表請求次第進呈

古物貿易 (古) 朝鮮資源商會
平壤府新陽里一八〇番地 電話 二五九九番 振替 八七七九番
承寬河

京城鍾路二丁目 完全修理 普信堂時計鋪

大衆向ジャンマーとズボン

● 最新流行 大衆向 黒、紺、霜降スコッチジャンマー ラシヤ特品 一枚＝付 七圓八十錢
◎高級ウーステッド地 ジャンマー特品 七圓八十錢

國防色羅紗ジャンマー 一枚＝付 七圓八十錢

● 大衆向實用 黒、紺、霜降ラシヤ長ズボン 特品 一枚＝付 六圓八十錢

高級スコッチ長ズボン 八圓五十錢

◎高級紳士向 背廣生地長ズボン 最上品 七圓八十錢
◎國防色黒、紺、霜降ラシヤ乘馬ズボン 一枚＝付 最優品 七圓八十錢

◎高級背廣地乘馬ズボン 特品 七圓八十錢 六圓八十錢

◎黒、紺、ラシヤ水兵型セーラーズボン 特品 六圓八十錢
◎高級スコッチゴルフズボン 特品 六圓八十錢

霜降スコッチセーラーズボン 五圓三十錢

○ハガキにて御注文次第直ちに代金引替小包で送ります 不向品取替返金は自由

卸問屋 名古屋市東區清水町局前 松山合名會社
電話東六三一二 振替名古屋一一五一一番

朝鮮銀行三十年回顧 ⑥

總裁 松原純一

五、支那事變以來의 飛躍과當行의將來

如斯히當行은 國運의隆盛伸展과步調를가치하여 飛躍의顯著한바잇섯다。創設以來의 損失은 거의補塡되어 整理의禍根을 根絶시키고 業務는益益伸展되어 社會의信用이 向上되고 發展의一路로 向하여 行脚가 磐石가치되엇스며 行風이亦往年의 潑剌함을 恢復하고 金行이모두 和衷協同하여 …… 그리하여 永年의 宿望이든 …… 援助와 朝鮮經濟의 …… 이미 이것을 實行에 옴기므로써 更生의實과 自力發展의方向을 實現하엿다。그리고 昭和十二年七月支那事變이 勃發되자 當行의各店은 …… 北支에 잇서서 …… 從來支那人에게 …… 行務의一時的으로 …… 供되자 …… 工作에 當하게하고 …… 經濟에 …… 支店은 北京、天津、濟南의 三支店이 잇섯는데 現地當局의 希望及 在支邦人의 …… 當行業務擴大의 …… 이잇섯다。…… 河北省石家莊에 店鋪를 開設한 것을 始初로 北支及中支各地에 多數의 …… 新設乃至 派出員을 두엇다。그런데 昭和十二年末 北支에 臨時政府가 組織되어 其中國聯合準備銀行이 創設되게 되어 政府의 方針에 …… 그 創設에 關하여 …… 資本的으로 協力하게 되엇다。그리고 昭和十三年三月 中國聯合準備銀行이 開業되고 其銀行券의 發行을 보아 …… 當行券은 이미 相當히 多量 流通되어 잇섯든 …… 北支新幣制의 確立에 協力하기에 萬全을 期하엿다。一方中支에 잇서서는 事變以來正金銀行에 協力하며 當行은 日本興業銀行과 함께 資本的으로 參加하고 中支新幣制의 確立에 貢獻하여 …… 當行券이 滿洲、西比利亞、北支等에 流通하여 …… 同行의 資本的으로 參加하며 …… 中國聯銀의 委託에 基하여 行員多數를 派遣하고 있는 …… 現地이다。一方 邦人產業의 前進에 …… 實으로 注目되는바이다。또 在支各店의 業務는 ……의 進展에 伴하여 貿易、紡績、鐵山、其他一切의 生產擴充에 伴하여 …… 多數에 達하고 支那에 잇서서는 正金銀行과 가지런 …… 形態로 되고잇다。

그리고 支那에잇는 邦人經營事業에 關해서는 …… 上海銀行及天津銀行의 株式의 大半을 買收하고 …… 活躍하게되엇다。……

…… 다 （계속）

金肥의 消費統制

適合한成分率로써施肥

本年度肥料年度의 朝鮮에 對한 安其他化學肥料의 配定은 約二割가량 削減되엇스므로 總督府에서는 그對策으로서 肥料의合理的節約에 依하여이것을 補充할 方針下에 大體로各道에 잇서서의 主要作物施肥慣行、實績等을基準으로하여 이에適合한 成分配合으로써 施肥시키기로되어 農會組織의 共同購入及配合以外의 市販의 分에 對해서도 이方針을 適用하려고 方의日程에 依하여 肥料地方組合總會를 開催하고 總督府로부터 尾崎技師、窪業販賣課長、酒水、日窒化學肥料로부터 田淵兩氏가 出席하여 右方針을 說明하고 各肥料의 各道配定數量을 決定하기로되엇다

- 六日 新義州ー西鮮
- 九日 大田ー中鮮
- 十二日 木浦ー湖南地方
- 十五日 釜山ー南鮮

有機質肥料 統制參加留保

殖産局長談

有機質肥料의 內外地를 通한 一元的 統制를 目的으로 農林省의 主唱에 依해서 近間內地에서 設立될 有機肥料配給會社에 對한 朝鮮側油肥의 不參加問題에 關하여 穗積殖産局長은 如左히 말하엿다

朝鮮으로선 國家의 統制에 對하여 반드시 異論이 잇는것은 아니다 그러나 朝鮮에서는 이미 有機肥料에 對하여 오래前부터 統制를 加하고잇는것으로 이에 反하여 內地에잇서서의 無統制에 對하여는 機會잇는때마다 適正한 統制를 할것을 進言하여 온것이나 今日에도아직 實現되지 못하고잇는 狀態이어서 朝鮮側으로선 內地의 統制가 實施된 여가아니면 諸般條件으로도 參加를 할수업스므로 留保하기로되엇다 그러나 何時라도 參加할수잇도록 朝鮮側의 持株는 그때까지 一時他方面에서맛기로된것이다

朝鮮의 鰛粕魚粉과 臺灣砂糖을 交換

兩總督府間에 折衝中

朝鮮內에 잇서서의 砂糖의 需給關係는 依然窮塞狀態에 잇는데 總督府 殖産局에서는 前段의 總督府에서 十五肥料年度에 잇서서의 硫安의 配定이 削減되어 그대신 甘蔗肥料로서 朝鮮産鰛粕及魚粉의 移入을 計畫하고 總督府에 對하여 鰛粕、魚粉을 合하여 約五萬噸의 斡旋을 申込하여 왓스므로 穗積殖産局長은 臺灣糖業 ……에서 相互 …… 結果

前記朝鮮內의 砂糖窮塞關係에 鑑하여 臺灣總督府에 對해서 交換條件으로 砂糖의 朝鮮移出에 對하여 斡旋해주기를 依賴하고 魚粉、鰛粕의 臺灣移出에 對해서는 極力臺灣側의 希望에 應하기로되어 近日中에 總督府로부터 係官을 臺灣으로 派遣하기로된 모양인데 이것이 實現되면 朝鮮의 砂糖飢饉도 多少緩和될것으로 보인다

滿洲側進出에 朝鮮側反對

日滿支黃海漁業協定

日滿支黃海漁業協定은 十二月四日 農林省主催로 興亞院對滿事務局 拓務省 朝鮮總督府等의 關係官參集下에 東京에서 開催되는데 今回會議의 動機로 된것은 對滿事務局의 底曳網協定觀의 增加에잇는것으로보이어 右는朝鮮의 水產界에 重大한不利를 齎來할것이라하여 滿洲側進出에 强硬한反對를할 方針이決定되엇다 卽滿洲에서는 鮮魚類의 自給自足을目標로 漁撈會社를設立하고 積極的으로 黃海의漁撈에 進出한것은 黃海漁業의 平和를 깨트리고 滿洲와 密接不離한 關係에잇는 朝鮮에는 特히 重大한 影響을 齎來한다는 見地에서 總督府에서는 滿洲의 進出에 反對하여 現行의 協定保持에 强硬方針으로 臨하기로 되엇다한다

朝鮮對外國貿易

出超累計一億突破

（財務局調査）十一月中에잇서서의 朝鮮對外國貿易은

輸出	二千	六十九萬圓	
輸入	一千	二十六萬圓	
合計	三千	九十五萬圓	
出超	一千	四十二萬圓	

으로서 이것을 前年同月에 比하면 輸出二十一萬圓（一分）輸入一萬圓（二厘）合計二十二萬圓（約八厘）의 各減少이엇다 一月以降累計額은

輸出	二億四千九百二十萬圓
輸入	一億四千百八十萬圓
合計	三億九千百一萬圓
出超	一億七百三十九萬圓

으로서 이것을前年同期에 比하면 輸出는九千八百十一萬圓 卽六割五分 輸入은 二千四百二十四萬圓 卽二割一分 合計一億二千二百三十六萬圓 卽四割六分을 各其增加햇다 이와가치 輸出의 增進이 特히 顯著하엿기때문에 그出超累計額은 一億萬圓을突破하여 記錄的巨額에 達하여 前年同期의 三倍以上이엇다

朝鮮商議會頭 人見氏를推薦

朝鮮商工會議所에서는 三十日午後二時부터 京城商工會議所에서

朝鮮內歲末金融 至極平穩을豫想

短資의 强調도 平靜豫想인減少된 歲末資金으로서 例年의 米資金融도 十二月에 入한 同時에 若干 硬化될것이豫想되는데 朝鮮關係로선 다음의 事情으로도 이方面의 念慮는 皆無이고 至極平穩한 狀況이 豫想된다 卽

一、歲末資金으로서 例年의 米資에 대신하여 低利資金 三千萬圓의 受入이 豫定되어잇는것

二、內地短資의 急硬化를 보아도 鮮銀券은 限外發行으로 調達할 수잇는 透視가 선것

三、所謂 이를데 事情에 依한 金融膨脹이 잇스나 朝鮮內에서는 米穀關係의 資金移動이 著減된것

四、다시 明年初에 豫想되는 預金利引下를 아예 둔것

但 南朝鮮方面에서는 旱害에 依한 梗塞狀況도 잇스나 이것은 問題가 되지 안흘 것이라고 …… 多數에 達할 豫定이라한다

朝鮮產牛 對滿輸出

三倍로大激增

朝鮮產牛의 對滿輸出은 十一月末現在 二萬三千六百五十四頭로 前年同期의 六千三百四頭에 比하여 一萬七千三百五十頭 卽約三倍의 激增을 보이엇는데 이것은 滿洲에 移民入植에 依한 農耕方面의 需要가 旺盛해진 때문이다

東拓鑛業總會

東拓鑛業에서는 三十日 東京東拓本社에서 十四年下期 定時總會를 開催하고 四分配當 …… 決算案을 可決하엿는데 監査役 柳田健氏 任期滿了로 改選은 永尾善氏가 新任되엇다

出席者는 鐵道局、朝運、京城驛、京城鐵道事務所、京鐵道、京城府 關係者及 京城商工組合聯合會員

北鮮合同電氣 重役陣決定

北鮮合同電氣에서는 十一月三十日 午後二時부터 臨時株主總會를 열고

一、北鮮合同電氣와 咸南合同電氣와의 合倂經過報告의 件、二、商法第二百十四條에 依한 監査役報告의 件 三、定款變更의 件 四、代表取締役選擧의 件 五、取締役及監査役選擧의 件 六、役員報酬決定의 件（七萬圓）을 附議하여 決定하엿는데 重役陣은 如左히 決定되엇다

▲取締役社長 小倉武之助 ▲常務取締役 時久龍太郞 同 尾崎逸平 同 木下與九郞 同 大沼正一郞 同 中井淸三郞 同 小林儀三郞 ▲取締役 淸水榮治郞 松井邑次郞 靑柳八百藏 林良

綿織物의 消費高

昨年二億六百萬方碼

比前年六千萬方碼의 激減

朝鮮綿絲布聯合會調査＝昭和十三年中에 잇서서의 朝鮮의 綿織物消費數量은 二億六百十二萬六千方碼로서 前年同期의 二億六千二百五十萬方碼에 比較하면 六千萬方碼（二割三分）의 激減이다

이것을 朝鮮產輸移入別로보면 如左하다

	千方碼
朝鮮產品	二二七、九五六
移入品	九一、九七五
輸入品	三
輸出品	九一、五六二
移出品	一一、二四六
消費	二〇六、一二六

그品目別을보면 最大는 依然 粗布로그內容은如左하다（單位千方碼）

▲粗布七八、五六四 ▲細布三三、三四八 ▲金巾四〇、二六 ▲綾地八、二七二 ▲其他五九、一〇〇

全朝鮮고무靴 卸商組合組織

京畿道고무靴卸商組合에서는 全朝鮮고무靴卸商組合聯盟을 組織하려고 大邱、釜山、全州、平壤、元山等朝鮮內旣設卸商組合의 贊意를 求하고 잇든바 이지음 各贊意를 어덧스므로 役員間에서 愼重히 協議한結果 當初의 計劃卽組合을 單位로하는 聯盟組織을 變更하여 全朝鮮卸商業者를 網羅한 全朝鮮卸商組合을 組織하기로되엇다 組合員의 資格에 對해서는 總督府商工課와 協議한後 決定하기로되어 目下그 準備에 着手하고잇다

卸商聯座談會

京城卸商聯盟에서는 六日午後一時부터 京城商議第二會議室에서 京仁洞 同問題의 現狀打破及 將來의 對策에 關한 座談會를 開催할터인바

아세티렌自動車 認定委員會新設

總督府에서는 아세티렌自動車의 普及에 鑑하여 從來의 …… 殖産、…… 하고잇든것을 …… 統制하여 業者의 要求에 應하기로하고 近間總督府 內에 아세티렌自動車認定委員會를 設置하여 時局에 對應할 아세티렌自動車의 普及獎勵에 着手하기로 되엇다한다

日銀鮮銀發行高

又復新記錄을更新

急激한膨脹을 거듭하는 日銀券鮮銀券의 兌換券은 또다시 增發되어 日銀券은 昨日의 新記錄을 다시 지난二十五日의 最高發行高를 上廻하여 各其更新하엿다 卽 今一日에 繰越된 發行高를 보면 日銀券은 二十九億四千六百十一萬五千圓으로 前日에 比하면 一千三百二十九萬一千圓의 增加이며 鮮銀은三億九千一百六十一萬六千七百四十七圓으로 前日에 比하면 三百八十六萬二千六百九十六圓의 增發이며 지난二十五日 發行의 三億九千二百三十一萬六千九百六十圓에 比하면 二十九萬九千七百八十七圓의 增發이엇다

輸出生系積立金 朝鮮에全額還元

輸出生絲積立金制度의 實施에 伴한 朝鮮產生絲의 立場及 積立金의 用途는 輸出事務가 內地에 完全히 掌握되어잇는만큼 注目되고잇든바 이點은 中央會에서도 朝鮮의 立場을 認定하고 左와가치 合理的으로 取扱하기로 正式諒解가 成立되엇다 卽

朝鮮產生絲의 輸出도 例의 一千六百圓以上의 積立金制度를 一律로 適用하여 輸出港에서 定準積立金을 하고잇는데 이積立金은 朝鮮產의것은 朝鮮에 還元하여 朝鮮에잇서서의 蠶絲業界에 貢하고저 積立金의 全額을 內地로부터 朝鮮에 還元시키기로 決定한것으로서 同制度趣旨로보아 當然한 것인데 合理的인 解決策이다

京春鐵道總會

京春鐵道에서는 三十日午前十一時부터 銀行集會所에서 第七回定時總會를 開催하고

一、第七期諸決算案承認의 件 二、同上建設利息配當案議決의 件 三、第七期利益金處分案議決의 件을 附議하고 原案대로 可決하엿다

▲建設利息配當案 建設利息配當（年五分） 三一、二三二 ▲利益金處分案 前期繰越金四、一六三 當期利益金五四、八三一 計五八、九九四 法定積立金三、〇〇〇 株主配當（年六分）二二、六八四 後期繰越金三三、三〇九

朝鮮運送總會

朝鮮運送에서는 三十日午後一時부터 本社에서 一、當期諸決算案承認의 件 二、同上利益金處分案議決의 件

內鮮의魚油價格調整

朝鮮引上、內地는引下

九、一八停止令에 依하여 朝鮮產魚油는 五圓十五錢으로 釘付되엇는데 一方內地에잇서서의 市勢는 無統制에 빠저 右停止令以後에도 漸騰氣配를 보이어 現在七圓台를 부르고 잇는現狀이어서 여러가지로 矛盾이 指摘되어 總督府殖産局長은 過般渡東中에 그調整에 對하여 折衝을 遂한 結果 平均確認作用을 適用하여 朝鮮側의 釘付는 價格을 引上하는 同時에 現在의 內地市勢를 어느程度까지 引下하여 魚油市價의 均衡을 調節하기로 決定하엿다

橫濱生絲伸惱

〔橫濱電話〕絹織物公定價格의 四割引上 發表로因하여 地方側의 主力은 買人氣는 依然 旺盛하나 外電은 紐育株式의 經濟不良과 定期絲消費額의 低下와 相俟하여 不調이므로 昆은 ……

米倉在庫米激減 肥料雜穀類激增

大都會地일수록尤甚

十一月二十九日 現在鮮米倉庫에잇서서의 諸物品의 入庫는 大體例年同期보다 約四十萬俵의 減少이나 其他諸物品은 一齊增加되고 特히肥料는 前年보다 肥料는三十二萬俵 雜穀은 八十萬俵로 各其激增하여 모두二、三倍의 激增에 達하엿는데 이것을 各地方別로보면 仁川 鎭南浦等 大都會地에 그 傾向이 甚한것을 알수잇다 卽

廿九日現在 前年同期 （單位俵）

米	三〇六、九三六	七三〇、三一九
肥料	六八〇、三二五	三三五、一〇一
雜穀	一、一〇三、八五六	三四五、七〇三
叺	三〇五、〇二七	六四八、二八九
雜品	六〇六、〇〇五	四九三、三二三
計	三、〇三三、五四三	二、五三二、八三五

卽米는 全體의 約一割에 不過하고 諸雜品의 入庫가 激增되엇는데 釜山 仁川 鎭南浦等 大都會地에 그傾向이 甚한것을 알수잇다 卽

	總數	米
釜山	一、二一四〇〇	四四、八〇〇
仁川	一〇、三三〇	七八、〇四五
鎭南浦	八三〇、〇〇〇	一〇四、五五六

京城硝子工組創立

京城硝子工業組合에서는 三十日午後三時부터 京城商工會議所에서 創立總會를 開催하고 定款을 決定하고 同時에 役員을 選任하엿는데 組合에서는 右總會에서 協定價格改良 ……

棉花七十圓臺示現

大阪棉花淸算市勢는 今朝外電의 米棉、印棉의 好勢를 傳하여 後場寄付價格限은 六十圓五十錢 先限은 七十圓四十錢으로 先限은 오래간만에 七十圓大臺를 示現하엿다

油脂聯臨時總會

油脂聯에서는 十月四日臨時總會를 開催하고 左記議案에 對하여 協議하기로되어잇다한다

一、魚肥、魚粉、鰛粕의 販賣價格에 關한件 二、有機肥料配給會社의 參加에 關한件

多獅島港에 十二月도寄港

多獅島는 例年冬期關係로 十一月中旬부터 寄港을 中止하기로 되어잇섯는데 今年度는 多獅島鐵道의 開通과 港灣設備完成에 依한 荷役이 可能하므로 不凍港의 眞價가 發揮되어 朝郵에서는 十二月中에도 繼續하여 配船하기로 決定하엿다 一月以降은 未定이나 條件如何로는 配船하기로될 모양이라한다

經濟界消息

▲高橋省三氏（日本高周波重工業社長）四日午後四時着 ▲丸野富代治氏（鮮銀理事）北支方面視察코자 十二月三日午後四時二十分發列車로

朝取當期業績

朝鮮取引所第十六期의 營業成績은 如左하다

▲賣買高

	今期	前期
長期	一六六、三五〇株	一六六、四三〇株
短期	一七四、〇三五	二三三、三七五
實物	三三、〇五〇	二九〇、二三三
計	三七三、八三五	六〇〇、八三四

押目買하는 常態에 回復하리라고 이잇스다

今日의市勢 一日

株式 下止모양 少堅

前場反高

今朝는 昨日後場의 前場에 東新八高인 百四十五圓七、大新六高인 七十七圓五、朝新四高인 三十四圓七、滿業八十一圓九、鐘新一圓七高인 百二十八十五圓三、鐘新三高인 百二十一圓一에 反高寄付되엇스나 其後 買付되지 못하고 新東은 六圓丁까지 低落 ……

後場同調

後場은 東新不變인 百四十五圓九、鐘紡四低인 百二十八十五圓一、鐘新一高인 百二十一圓五에 大引

東新別物視

昨日前場引際에 大阪으로부터 軟風이 불어 風雲을 孕하고잇는 것가틋 氣分을 보이다가 依然後場에 이르러 慘落되어 東新은 百四十四圓台의 近來新低價를 示하엿는데 今朝에는 小康狀態를 묻하여 小反발모양이엇다 그런데 누구나 昨日前場에는 下로되어 押目買가 時勢하던것을 보고 恢復步調에 들어갈것으로 보고잇섯는데 意外에도다시 慘落을 演하여 各種의 테마가 流布되고 騷然한 中에 드디어 百四十圓臺의 新低價를 示하고 말엇다 如何間에 이로써 東新에 對한 警戒人氣는 一層助長되어 今後에잇서서는 新株와의 隔離이 더커질것으로 東新에 對하여는 悲觀이고 鐘株는 ……

今日現株市勢（正午調）

現物凡調

新甲賣買로 配當落關係가만허 一般으로 凡調 實物은 그다지 別로新味가업섯는데 變化는 ……

米豆	……	……	
平均	……		
一日	……		

▲賣買手數料

株式	……
米豆	……
合計	……

寸鐵

▲大京城은 支那事變을 契機로 產業都市로躍進 ▲昨年一月부터 今年九月까지 府內에서 新設된 會社가 一百二社。增資二十五社。▲其中工業이 七二%。工、鑛業이 總數의 九割이라는 盛況。▲그나머지는 겨우 一割로 微微不振。▲消費都市에서 生產都市로面目躍如。

市場六感

株……昨日後場에는 各種의 流布되는中에 東新은 近來新低價를 示現▲百股物價가 昂騰一路를 밟고잇는때에 東新이 逆行低價를 示한다 奇異▲그러나 內外的으로 諸案件이 輻輳된때이라 東新이 이것을 反映하는것도當然▲蘇芬은 開戰하엿스나 市場에서는 傍觀程度▲紐育株式과 米英크로스가 經濟를 告하고 잇는것을 보면 米國의 大戰景氣도限界에 到達한모양

今日財界一日

◆米穀（京城、公定價）玄米⑤銀坊主 四三四〇 七分搗白米小賣價 同 四九七〇

◆雜穀（仁川、都賣價公定）大麥 一六〇斤 二〇〇二 裸麥 二二〇斤 二三一〇 粟 二四〇斤 二九九〇 大豆 鎭山三等 三三四〇 京城金（又貢）四八五 不變

◆株（單位十錢）

	今日後止	比前日後止
朝新	……	……
東新	……	……
鐘紡新	……	……

◆商品（先限單位錢・圓）大阪 今日後止 比前日後止 綿布 …… 棉花 ……

海外經濟

銀行券（三十日）

◆朝鮮銀行券◆ ◆日本銀行券◆

金利手形交換

◆東京金利◆ ◆大阪金利◆

鰯油粕麥粉

阪神鰯粕 阪神鰯油 ◆日本麥粉市勢◆

金銀價

◆京城市中金銀價◆ ◆東京金銀價◆ ◆金買入價◆

對外爲替

正米

◆京城正米◆ ◆仁川正米◆ ◆大阪正米標準價◆

雜穀

◆京城雜穀◆ ◆仁川雜穀◆

綿絲布

◆京城綿絲布市勢◆

滿洲商況

◆大連特產市勢◆

株式

◆朝取短期◆ ◆東京短期取組◆ ◆大阪短期◆ ◆東京現株◆ ◆大阪長期◆ ◆朝鮮內株式◆ ◆內地株式◆ ◆滿支株式◆ ◆東京國債◆

棉花 綿布 生糸

（大阪、橫濱 前寄・前引・後寄・後引） 現物D格 一九〇〇圓

京城物價 一日

◆白米（一石、單位圓） ◆內地炭（屯、但市內價） ◆朝鮮炭 ◆滿洲炭 ◆燃料 ◆洋灰 ◆鐵物 ◆木材 ◆紙物類 ◆染料 ◆牛皮

株式 東 東亞證券 京城黃金町 案內書贈呈

三 株 三原取引店 營業案內進呈 京城府黃金町

三國志 【30】

韓龍雲 譯 熊超 畫

群雄會戰董卓(五)

원소가 손견에게 격서를 보내어 동탁을 공격하도록 재촉하는지라 손견이 정보와 황개를 이끌고 원술에게 와서 서로보고 손견이 지팽이로 땅을 그으며

『내가 동탁이로 더부러 원수가 업는데 신명을 돌아보지 아니하고 몸소 시석을 무릅쓰고 죽기로써 싸우는것은 우로 나라를 위하여 도적을치며 아래로 장군의 가문을 위함이어늘 장군이 참소하는 말을 듯고 양식을 보내지아니하여 나로하여금 패하게하엿스니 장군은 무엇이 편안하오』

하고 책망하니 원술이 두려하여 말이업고 참소한 사람을 베여서 손견을 사례하엿다。

홀연히 사람이 손견에게 보하되『한 장수가 말을타고와 장군을 뵈이고자 하나이다』

하니 손견이 원술을 사례하고 본진으로 돌아와서 그사람을 불러 물으니 그는 동탁의 사랑하는 장수 이각이라 손견이

『네가 어찌 왓느냐』

하고 물으니

『동승상의 공경하는이는 오직 장군이라 이제 특별히 저를 보내어 결친하고자 함이니 동승상이 딸이잇서서 장군의 아들과 혼인을하고자 함이니다』

하거늘 손견이 크게노하여 꾸짓되

『동탁이 하늘을 거스르고 도를 업서서 한나라를 망치는고로 내가 그 구족을 멸하여 천하에 사례하고자 하거늘 어찌 역적으로 더부러 혼인을 하리오 내가 너를 베이지안 노니 속히가서 편을 드리고 항복하면 너의 목숨을 살릴 것이오 만일 그러치 아니하면 뼈를 부시고 몸을 어새리라』

하니 이각이 쥐가터럼 도망하여 동탁을보고 손견의 말을 전하니 동탁이 노하여 어유에게 물은데 이유가

『여포가 새로 패하고 군사가 싸울마음이 업스니 군사를 이끌고 낙양으로 돌아가서 임금을 장안으로 옴기어 써동요를 응하게 할지라 요사이 에 거리에서 아동들이 노래하되『서편더리에 한놈이오 동편더리에 한놈이라 사슴이장안으로 달아나야 바야흐로어려움이 업스리라』하니 제가이말을 생각건데 서편머리의 한놈은 고조가 서쪽으로 장안에 도읍하여 열두대를 전하엿스니 동편머리의 한놈은 광무가 동쪽으로 낙양에 도읍하여 또한 열두대를 전한것을 응함이라 하늘 운수는 도는것이라 승상이 장안으로 옴겨가면 근심이 업스리다』

하니 동탁이 기뻐하여 『네말이 아닐런들 내가 깨닷지 못할번 하엿다』

하고 여포를 다리고 곳 양에 돌아와 도읍옴길일을 의논할새 문무백관을 모으고 하이 말하되『한나라가 동으로 낙양에 옴인지 삼백여년에 기수가 미 쇠하지라 내가보니 왕기(王氣)가 장안에 잇슴새 황제를 모시고 장안으로 가고자하니 너이들은 각각 행장을 차리라』

하니 사도 양표(楊彪)가 나서며

『관중(關中)이 결단이나서 보잘것이 업거늘 이제 무고히 종묘와 황릉을 바리면 백성이 놀래어 움직일가 하나니 천하는 움직이기는 지극히 쉬웁고 편안히하기는 지극히 어려우니 승상은 살피소서』

하엿다 동탁이

『네가 국가의 큰일을 막고자 하느냐』

하고 노한눈으로 양표를보니 태위 황완(黃琬)이 나서며 『양사도의말이 옳흐지라 예전에 왕망(王莽)의 찬역과 갱시(更始)적미(赤眉)의때에 장안을 불질러서 자각바리 되엇고 백성들이 흐터저서 백분의 한둘도 업거늘 이제궁전을 바리고 거친데로 가는것은 마땅한일이 아니라』

한데 동탁이

『관동은 도적이 일어나서 천하가 어지러우나 장안은 효 함(崤函)의 험함이잇고 다시 롱우(隴右)가 가까워서 돌과 개와를 수운하기가 쉬운지라 궁실을 짓자면 한달안으로 할 수가잇스니 너의는 다시 말 하지말란』

하거늘 사도 순상(荀爽)이

『승상이 도읍을 옴기고자하면 백성이 소동하여 편안치 못 하리라』

하니 동탁이 크게 노하여 그 날로 양표 황완 순상의 벼슬을 떼고 수레를 탈새 상서주비와 성문교위 오경이 수레를 행하여 읍하거늘 동탁이

『무슨일로 왓느냐』

물은데 주비가 말하되 『승상이 도읍을 장안에 옴기 고자함을 듯고 간하고자 왓노라』

하니 동탁이 크게 노하여 『내가 당초에 너의두놈의말을 듯고 원소를 썻더니 이제원소가 반하엿스니 이는 너의와 가튼무리라』

하고 무사를 명하여 끄러내어 목을베엿다。